(明治卅九年十月廿四日第三種郵便物認可)
(大同元年七月二十六日第三種郵便物認可)

康德六年二月十七日 昭和十四年二月十七日 THE SHENG CHING SHIH PAO (日刊) 星期五 西曆一千九百三十九年 陰曆戊寅十二月廿九日 第一萬零三百七十一號 (一)

盛京時報

晚刊

二月十六日發行

本報價日本埠每份每月一圓四角(國幣) 外埠郵費在內每份每月一圓六角(國幣) 零售每份六分(國幣)
廣告刊費五號字每行十三字一日一圓(國幣)長期另議
發行人 染谷保藏
編輯人 菊池貞二
印刷人 東光明
發行所 奉天隅田町九番地 盛京時報社
電話 編輯部二一三二八二番 營業部二一二〇二二番 二一一八九七番
城內直賣所四一二三六八號
振替口座奉天一一三〇番
各埠 新京東六馬路 哈爾濱新八站承德街 大連榮町二番地
支社 大阪北區堂島濱通一

陝軍大聲疾呼躍起反共
對赤黨開始進攻
西北抗戰重地化爲國共戰場

【北京十五日電】據確息云、在陝西省駐屯之國民黨系陝西軍、以共產軍赤化政策、致陷省財政於危殆、乃大聲疾呼、爲陝西治安上斷然絕滅共軍、現已開始進擊、

即事變以來、於一致抗戰名義下、以完成陝西省赤化爲目標、對於社會經濟諸組織、極積侵入自派勢力之共產黨、以延安爲中心、亘陝西全省、漸次向確立共產制、不斷進行猛烈戰鬭、動員無智之農民大衆、使之與地主有產階級對立、而共魔手、遂擴大至西安附近、目前該地國民政府經濟機構、已臻破壞之情勢、地主、有產階級、土地私有財產、既被掠奪、復受一切非人道的暴行、況自抗戰上言、共產軍財政、窮乏已極、對於農民課稅、亦進苛酷加重之一途、約達百萬之農民大衆、急轉直下、採取反共之立場、不滿呼聲、遍於全省、各地民衆、多與土匪結合、猖獗四起、蔣介石見此共產黨施政失敗、以爲陝西失地恢復之絕好機會、新任命心腹之孫蔚如爲陝甘兩軍司令官配置多數主力部隊、發出一齊屠殺延安以下共產軍根據地之重大命令、如斯稱爲陝西蘇維埃共產党金城湯池之陝西省、雖向日在中央勢力範圍外、但因共產黨最重要之支持者農民大衆蜂起、彼等遂瀕於危地、今乃化爲國共兩軍相尅之戰場、問題抗戰最重要點之西北、將有如何發展、而抗日國府死活之問題、極堪注目、」

建設明朗徐州

【北京十五日電】在日軍庇護下、於躍進途上之徐州治安維持會、定十九日舊年元旦、改組爲江蘇省公署徐州辦事處、又舉行徐州市公署及銅山縣公署成立式、邁進於明朗徐州建設、

蘇聯對抗防共樞軸
派遣訪美海軍使節

【莫斯科十五日電】蘇聯政府、決定向美國派遣蘇聯海軍使節團、該團推海軍人民委員部次長伊莎科夫爲團長、並由其他海軍軍事專門家六名組成、十五日、當局業已公表此舉、該使節團豫定一兩日內、自莫斯科啓程渡美、而此次海軍使節團之渡美、諒係爲對抗防共樞軸之態度、頗堪注目、

伯莫內閣不信任案

【仰光十五日電】傳聞對此次國會、行將提出伯莫內閣不信任案、今日提出上院通過矣、

英國於適當時期 承認佛蘭哥政府

【倫敦十五日電】英國政府十五日舉行閣議、關於承認西班牙佛蘭哥政府、有所協議、決於今後適當時期、正式承認佛蘭哥政府、此時期、一任張伯倫總理哈里法克斯外長酌辦

匈牙利內閣總辭職

【布達佩斯十五日電】匈牙利黎第內閣、十五日實行總辭職、聞辭職之原因、蓋以政府欲向議會提出之排斥猶太人法案、竟引起國內自由主義各團體反對運動、又加伊默第總理與郝爾廸攝政間、在解釋上意見背馳故也、匈牙利政界、以爲將由現文相鮑爾、台利基伯組織後繼內閣、

在討論國防計畫前
招待民主黨領袖
羅大總統希望協力

【華盛頓十四日電】美國下院、十四日開始討論五億五千二百萬美元國防二年計畫、在此前、羅斯福大總統、在惠特大廳、暗中將民主黨領袖等邀至、要望民主黨更須與政府協力、促進政府提出各種法案、通過議會、其時羅斯福大總統有所警告、民主黨自今如不眞摯與政府協力、則一九四〇年大總統選舉時、必失掉國民之支持、難免讓席於共和黨、民主黨領袖等、表明與政府協力同無異議、惟希政府毋須指導議會、莫若順從議會之指導、

又關於交涉不成立、由美國輸入減額、亦發表如左、由美國之輸入、約減低四成須減至三、四年前之輸入額此乃爲調節美國阿根廷間通商、最近成爲片面貿易之手段也、

台外長與阿大總統 密議今後對策

【巴黎十五日電】西班牙人民戰線政權台爾伯約外長、十五日上午、忽由馬得里到此、當卽會見刻正勾留巴黎之阿沙尼雅大總統、有所密議、必將決定和平抗戰人民戰線軍今後之動向、頗堪注目、

强化安南防備案
法下院議員提出

【巴黎十五日電】法蘭西下院海軍委員會副委員長艾枝雅爾葆斯嗒議員、前者親往安南、作視察旅行、三月有餘、此次於歸國同時、卽向議會、提出關於增强安南防備之勸告、其內容如次、
一、編制安南哨戒之水上機大隊、並增强防衛安南不可少之多數潛水艦在內之艦隊、
二、卽時改善增强特列弩、海洪、及其他線路上重要地點之現存砲台、
三、要之、法屬安南、必須準備法蘭西潛水艦能在太平洋上活躍、以及水上艦隊能在暹羅灣中自由活動之海軍力及航空隊、

双方的通商協定 阿根廷希望

【維諾斯愛勒斯十五日電】阿根廷政府與美國政府、依據汎美會議之主旨、進行締訂通商協定交涉、此交涉竟告決裂而終、十五日阿根廷財長裴陶羅格洛伯氏、關於交涉竟告破綻之經過、略謂『阿根廷政府、不能受諸美國政府所、求之互惠國條欵、蓋阿根廷所希望者乃在双方的通商協定耳』

島中最大縣城崖縣
日陸戰隊佔領確保

【某地十五日電】第〇〇艦隊報道部十五日午後、發表今晨零時、海軍陸戰隊中瀨、加藤兩部隊、佔領確保崖縣縣城矣、

【崖縣十五日電】歸於日軍無敵陸戰隊、手中之崖縣、一名稱爲崖州、乃海南島最南端全島最大之崖縣縣城所在地、房數約二千餘戶、三亞、榆林港皆於崖縣之內、崖州爲僅隔海岸之地、三面爲寧遠水所繞而成爲中洲、城內有縣政府、縣立中學、圖書館等、雖似甚小、然其乃爲崖縣政治、文化之中心、崖州與三亞相連、循崖亞公路、通行公共汽車、除公路之外、此間之山岳臨近海岸、迫此一帶爲黎族之居處而成黎界、

徹底抗日教育

【崖縣十五日電】熱砂十數里、炎熱百十度、且口無消滴之水、猶能突破苦人之强行軍、一舉猛進崖縣、日軍陸戰隊富士大島兩部隊之辛苦、決非以如何言語所能形容、費開熱帶地之太陽、直射照眼、有汗不得拭、進擊復進擊、半途中日落、凉夜之道上、仙掌漫生、昏黑之夜路、頗爲剌足、然因此更形猛進、比夜半、終於入早已屬目之崖縣城、而日軍將士復不遑少憩、立卽掃蕩城南、及天明、失觸於目者、乃崖縣縣立中學校、揭掛整然之校牌、而校內教室、尙懸有孫文之肖像、最惹目者乃爲學生作品室中、並排有粘土細工、其中有亂書爲鏖殺日軍首領之人形多數、對敗將蔣介石徹底的抗日教育、已失使人苦笑、市中土民、因懼日軍之威容、已不見隻影、敗兵無暇掠奪、然亦似無此志、與日方宣傳工作進行同時想不久卽能和平甦生、

今後作戰推移
終尙未能預料
近藤最高指揮官談話

【軍艦〇〇十五日電】第〇艦隊報道部發表華南海軍最高指揮官近藤中將談話、此次陸海軍共同攻陷海南島首都瓊山及海口、更轉鋒南進、十五日終了該島南部主要都市之攻略、於是獲得日軍作戰任務進行上有力之根據地、此不外上蒙御聖德而下賴海陸渾然一體緊密共同作戰與忠勇義烈滅秘報公之念、日將兵勇戰奮鬪所得之成果、不勝慶幸之至、海南島島民、自覺蔣政權之不足恃、乃進而表示歡迎日軍之態度、一時避難者、親日軍堂堂嚴正之軍規、亦陸續歸來、觀此狀況、則迅速復興、頗堪期待、今海南島之要地、已陷於我手、所謂援蔣西北路線一大威脅、然蔣政權尙恃有若干列國之援助而長期抗日之迷夢未醒、復利用複雜化之國際政局、繼續抗戰、此不言而自明、今後作戰之推移、終不能預料如斯狀態、第一線之武人、固不待言、槍後國民、亦應如何粉身碎骨、向新東亞建設邁進、以副聖意云云、

冀中地區肅清狀況

【石家莊十五日電】冀中地區其後之肅清戰狀況如左、
一、高井部隊之一部、十四日對蟠踞於清河西側地區之共產第八路軍遊擊隊約四百、由其背後加以急襲、在北辛店附近、與之交戰、使向北方潰走、敵死傷俘虜鹵獲品多數、
二、西大條部隊、佔領邱縣後十三日未明、使蟠踞於邱縣南方約十二公里北寺頭附近約四百之敵潰走、當卽反轉於十五日午前八時三十分、爲殲滅蟠踞於〇縣東方地區約二萬之敵、東南進攻中、
三、爲擊滅集結於南營西北附近之孫良誠、米文和、夏支之合股軍約四千、岡部隊往〇〇、又一部隊由冀縣出動向敵根據地行進中、」

南京附近討伐狀況

【南京十五日電】前於七日以降至十一日、南京附近之日方討伐狀況如左、
一、增田部隊之〇〇名、十日午前七時三十分、奇襲潛入沈家舖之李明陽軍約四百、使其向東南方潰走、敵遺棄屍體二十五、鹵獲小銃二日方無損害、
一、匯南線方面、市川部隊〇〇名、七日午前十時、討伐蘑店子蠢動之李靜川軍三百、使向西北方潰亂、敵遺棄屍體五、俘虜十二、鹵獲小銃三十、
一、該部隊於十日午前十時、掃蕩出沒於烟敦集之王耕聯軍三百、敵遺棄屍體七十四、鹵獲小銃二、日方負傷三、
一、津浦線方面、前田翌原各部隊、十一日完了烏衣灘縣及伏家灣附近敵根據地之掃蕩對敵與以多大打擊
一、金壇方面山田部隊、接得在大港鎭有便衣遊擊隊宿營之報於午前六時、以〇〇名奇襲射殺敵十五名、俘虜一名、其他沒收敵書類等多數

昭和十三年度 一般會計
各特別會計內容

【東京十五日電】日政府在十六日之閣議、決定昭和十三年度一般會計歲入歲出豫算追加案第二號及各特別會計豫算追加案第一號、其內容如左、

(單位千圓)

△一般會計

歲入經常部	二、六四八
臨時部(普通歲入)	五、一九一
計	七、八三九
歲出經常部	一四、四一八
臨時部	五、三八七
計	一九、八〇五
相差歲入不定額	一一、九六六千圓、

以昭和十三年度豫算實行上歲入超過額支付之

歲出各省所管制內開

外務省	五〇
內務省	四、四六七
大藏省	二一、六二三
司法省	一、七一九
文部省	一四一
農林省	二、三六八
厚生省	二三五
計	一九、八〇五

△特別會計

各特別會計歲出總額 二六五、四一二、

主要內開如左

對華文化事業	
關東局	三八九
海軍工廠資金	一五、〇八二
帝國鐵道	一七四、一一四
朝鮮總督府	九、三三〇
台灣總督府	八、六二九
樺太廳	四四七

大藏省顧問會議

【東京十六日電】大藏省顧問會議、自十五日午后六時在藏相官邸舉行、鄕、池田、結城、兒玉、八代、賀屋軍各顧問、並石渡、大野兩氏均出席、首先由大藏省側關於另項日銀、鮮銀、台銀兌換券發行準備擴張之方針說明、繼由顧問側有議關於華北、華中方面經濟開發、聯銀券之現狀及法幣對策、遂行無隔意之質疑、午后十一時卅分散會、

黨府桂長官會議

【香港十五日電】據此間接確息云、國府將於十六日在桂林召開軍事、政治、財政責任長官會議、周恩來、陳誠、陳銘樞、李宗仁、白崇禧等、業已到此、此次會議、似將討議日軍占據海南島善後辦法、

關於朝鮮內諸問題
大野政務總監答辯

【東京十五日電】關於十五日衆議院朝鮮事業公債法中改正法律案之委員會、於午後一時廿五分開會、鈴木文治松山常次郎兩委員、與大野政務總監間、應答如左、

鈴木文治氏(社大) 朝鮮大陸唯一之兩大路線、京釜京義本線及由羅津經滿洲之幹道、取置重點於何線之方針乎、

大野政務總監 兩線均爲重大、且各有其特色、當局思活動利用各線之特色、

鈴木氏 日本海之海上、在現在四會社經營者、殊非大陸政策上之所宜、關此之統制、朝鮮當局有如何方策乎?

大野總監 關於關東軍及遞信省與目下日本海航路統制問題、必須設立國策的會社、關於朝鮮側出資問題、在協議中、」

松山常次郎氏(政友) 朝鮮之產金、不能如實際計畫進行者、非因密輪出之故歟?

大野總監 雖有一二例、但密輪出數字所表現者、非其眞因也、

松山氏 余以爲上海日幣低落、密輪出不能熄止、聞新義州有七千密輪團、當局意見如何、

大野總監 關於密輪出之取締在新義州、願與滿洲國稅關互相協力、嚴重取締、

黨府國防會開始事務

【上海十五日電】據重慶來電稱、國防最高委員會、已於蔣介石、委員長之下、任命十一名常務委員、故由十四日開始事務、

美輪運來戰車
在仰光卸貨轉運中國

【仰光十五日電】昨日駛抵此間之美輪史廸爾、燕的尼亞號、由美國載來運往中國之補珍型戰車二百輛今日正在卸貨中、美國領事館聲稱、此輪所裝之貨、乃爲建築材料、又美國系運輸會社、亦稱此爲鋪裝材料、極力隱蔽、據記者探得確息此貨確係戰車、

晚刊一大張半

祛痰 止咳

新愛服寧(ネオエバニン)

本劑即由漢藥桔梗科植物及胡蘆科植物所發見之物質、乃融合「古人經驗與最新學理」而成之製品。
本劑能輔助粘痰之喀出、有極自然之鎭咳作用、而絕無麻醉性質。
連服本劑之時、並無惡心嘔吐等情、亦不妨碍消化、故可安心常服。

【主治】感冒 肺痨 咽喉炎及 氣管支炎之 咳嗽

(詳細仿單 函索即寄)

【包裝】
片劑 三〇片 一二〇片
液劑 一〇〇西西 三〇〇西西
粉末 三〇瓦 一二〇瓦 三〇〇瓦

各大藥房 均有經售

株式會社 武田長兵衞商店
總行 日本大阪市東區道修町
支店 奉天春日町十三番地

28(5)100

英國責難我匯兌政策
我國堅持正當見解

【新京專電】英國政府當局、對十四日於英下院勞動黨領袖韓達遜氏之質問、曾答謂滿英貿易、受滿洲匯兌管理之影響、而表示責難我國貿易政策之態度、我國關係方面對此、以爲由匯兌管理之貿易統制、非僅滿洲國之問題且該法亦非只以英國爲目標者、而堅持以獨立國家、乃應有之政策之見解、蓋我國向英國輸出大豆、豆油、由英國輸入日用雜貨與機械用品、如昭和八年、貿易額數、曾達四千九百萬圓、惟後因滿洲事變、我國遂成爲與日本密切不可分之新國家、故日用雜貨、漸被物美價廉之日本品蠶食、此乃自然之經濟現象、後遂於二千萬圓以至三千萬圓之間相上下、極爲正常之狀態、特如我國之輸入額、由康德三年之七百萬圓而驟增至康德四年之千百萬圓、由此事實觀之、亦無責難之理由、我國由印度所輸入之麻袋、大同二年爲一千四百七十萬圓、康德元年二千三百九十萬圓、同二年二千三百八十萬圓、同三年二千八百二十萬圓、年年均循激增之一途云

第一次滿州・華北・華中 交換放送實施
自舊曆除夕起互聆各地風光

【北京專電】趕急擴充整備華北放送網之北京中央廣播電台、早即與滿洲國奉天開始實施交換放送、現以與華中上海間交換放送試驗、成績極佳、決於十八日陰曆除夕、舉行第一次華北、滿洲、華中交換放送、交換放送內容、乃爲北京、奉天、上海除夕當日實況放送、按左開時間實施、今後尚擬與華北繼續交換放送、大陸〃聲〃的聯繫、愈加緊密、頗可期待、

二月十八日晚八時（奉天）奉天街頭風景
一、焚明鏹 二、供神爆竹 三、鑼鼓

二月十八日晚八時十分（北京）北京街頭風景與前門街大柵欄轉播

二月十八日晚八時廿分（上海）
一、蘇灘（劇）賜福上壽 上海蘇灘研究所
二、閙元宵、

新京特別市署舉辦 戶外運動週間

【新京專電】新京特別市公署、自廿四日起、舉行戶外運動週間、其行事要項如左、

▲建國體操 週間中利用午餐休息時間各團體實施、

▲滑氷講習會 廿三日（午后一時起、處五時）廿四日（午后六時起至八時）於兒玉公園舉行、講師速度爲齋藤、河村、安達、吉川、元林爲須原谷戶塚田、田中諸氏、

▲滑氷速力鑑別 廿三四兩日午后一時起、至六時止、於兒玉公園舉行、

▲花樣大會 廿五日午后七時起至八時止於兒玉公園舉行、

▲市民滑氷大會 廿六日午前十時起、於兒玉公園舉行、項目爲男子五百米千五百米、女子五百米、千米外短距離競走、探寶競走、後退競走、家族接力競走（千六百米）等

▲兒童滑雪大會 廿五日午后三時起、於白山公園、行滑降撬 滑降、探寶等、但依積雪狀況、亦或有變更、

▲戶外運動照片募集、今之日滿交驩新京氷上大會各種滑氷滑雪大會等其他學校公園等戶外運動所撮者、要四寸以上（放大等皆可）、附以說明至廿七日止、送至市公署保健科體育股即可、

市公署科長會議

市公署於十五日午后一時半在該署開科長會議、協議管下區事務所處理、規定問題、各分區問題等

物動計畫委會幹事會 在軍人會館舉行

【新京專電】政府先時星野總務長官、岸產業部次長、神田企劃處長代理、青木金融司長等代表諸氏東上、與日本政府當局、關於滿日間物資相互供給、加以折衝、基此樹立本年四月起至來年三月康德六年度物動計畫、十五日午后一時起於日滿軍人會館、舉開物動委員會幹事會、由神田企劃處長代理報告與日本政府折衝之結果、行將此如何參入滿洲國物動計畫之商討、政府以企劃處產業部、經濟部等關係當局爲中心、進行諸般準備後、最近將舉行物動計畫委員會云、

新設衛生處長 羽生博士有力

奉天市公署衛生處新設（同處內置衛生防疫二科）於一月廿八日、業得中央認可、十六日正式通牒市公署、因之市公署之職制、從來爲官房行政實業、財務、工務四處制、今則擴大官房五處制、市公署得該認可同時俟決定定員之中央方針後、當有所規定前記二科內之分股、預算之準備等、在四月底以前、便可實質的活動、又初代處長、以現在政處保健衛生科長羽生秀吉博士爲有力云、

應付林業官署之擴充
制定營林署分科規程

【新京專電】產業部爲順應產業開發國策、及決定擴大充實營林署及林野局之機構、除增加職員外、並制定營林署及林野局新分科規程、並自即日起實施、該規程大要如下、

▲營林署分科規程大要

一、產業部大臣指定之營林署置下列二科、
庶務科（掌重要之書人事會計、訴願財產等事項）
業務科（掌理官行斫伐、採伐許可調查、計、土木造林、指導、處分等事項）
或置下列三科
庶務科（同上）
利用科（掌官行斫伐許可、配給、調查、土木、造林、保護、指導各事項、
造林科（掌林野試驗造林指導、綠化運動等事項）
二、產業部大臣指定之營林署、置森林事務所、
三、森林事業所掌林野局長指定區域、內之官行斫伐關係事業及造林事業各事項、

▲林野局分科規程大要

一、林野局置左列七科
林政科（掌管文書人事管理處分財產契約處分等事項）
監理科（掌理預算、收支用度、財產契約處分事項）
計劃科（掌理調查整備、區分、經營、計劃、試驗等事項）
利用科（掌理官行斫伐、許可製材、利用、副業等事項）
運輸科（掌理製品運輸、貯材施設等事項）
造林科（掌理造林、防沙、改良、保護農村備林等事項）
二、康德四年七月一日林野局舊分科規程廢止之、

分科事項 指定各營林署

產業部依據營林署分科規程第一條第一項指定之營林署如下、
安東、敎化、吉林、五常、穆稜、湯原、佳木斯、北安、黑河、扎蘭屯、海拉爾、阿爾山、各營林署、（以上各署內各置庶務、業務兩科）
按營林署分科規程第一條第二項指定之營林署如下、
圖們、龍井、哈爾濱、牡丹江、勃利各營林署（以上各署各置庶務、利用、造林三科）
又按照該分科規程第六條指定之營林署如下、
圖們、龍井、五常、哈爾濱、牡丹江、穆稜、勃利、湯原、綏化、北安、黑河、三河、海拉爾、阿爾山各營林署（以上各營林署內設置森林事業所、

修正官制
增加大批職員

政府鑑於伴隨我國木材採伐數目之飛躍增加、運輸木材施設之充實、及木材配給統制之實行、及國營造林事業之本格實施等、林野局除置造林及運輸工科外、並有充實局內職員之必要及充實營林署職員、並新設一營林署等之必要、乃提出營林署及林野局官制修正之件、業經十四日之參議府會議通過、於十六日公佈實行、

▲林野局官制中之修正
林野局官制中第二條修正如下、
第二條林野局置左列職員
局長 簡任
副局長 一人 簡任
理事官 三人 薦任
技正 四人 薦任其中一人簡任
事務官 十人 薦任
技佐 廿五人 薦任
屬官 六十四人 委任
技士 一百四十人 委任

▲營林署官制中之修正
第二條改爲如左
第二條營林署共置左列職員
署長 三十人 薦任或委任（但薦任不得逾廿五人）
事務官 十八人 薦任
技佐 廿人 薦任
屬官 一百八十一人 委任
技士 四百八十四人 委任
二、第三條之次加添左列一條
第三條之二、事務官承上司之命掌理事務、
五、第八條之次如添左列一條
第九條營林署之分科規程由產業部大臣定之

法院旁聽錄
因爲竊少許切麵被辱 村婦一怒放火

許陳素玉、瀋陽縣人、年二十五歲、住城東金家屯二十七號、男人許富文在靖安軍當兵、許婦與房東申靑同屋居住（西廂房北間）、康德五年十月二十四日下午五時許、許陳素玉將申靑屋內棹上放置切面竊有一把（約半斤）正擬走去被申家小姑娘瞥見、即時不依、彼此謾罵、許陳素玉羞惱成怒、乃將該院秫稭柵縱火、延及草房二間、一併焚燬、房主報警、將該女犯獲送奉天地方檢察廳偵查屬實、起訴同級法院、經審判長曲致明開庭審理、茲將筆錄記下、

問、許陳素玉多大歲數、
答、二十五歲、
問、那縣人氏、
答、瀋陽縣人、
問、住什麼地方、
答、住城東金家屯二十七號
問、你家都有什麼人、
答、有公婆男小人叔小姑子孩子二個、
問、有什麼產業、
答、有三日地、
問、因你犯竊盜放火罪、經奉天地方檢察官起訴到院、你對于起訴書有什麼話說呢、
答、我也不懂的呀、
問、你住的是誰的房子呢、
答、申靑的房子啊、
問、你住幾間呢、
答、一間、
問、什麼房子呢、
答、西廂草房啊、
問、以共幾間呢、
答、兩間哪、
問、你住那頭呢、
答、北頭啊、
問、你是幾時放的火呢、
答、去年（康德五年）十月二十四日下午五點吧、
問、由什麼地界點着的呢、
答、由毛房秫稭柵子啊、
問、因什麼放火呢、
答、我拿他們（申靑）點東西、他（男人許富文）打我、我害臊放的火呀、
問、你男人常打你嗎、
答、不常打呀、
問、你拿申靑什麼東西啦、
答、切面哪、
問、多少呢、
答、我就抓一點啊、
問、屋內應人嗎、
答、有一個小姑娘、
問、切面在什麼地界放置呢
答、在柜蓋上啊、
問、你把切面拿什麼地界去啦、
答、我將一拿小姑娘說拿面作什麼、我就放下啦、
問、亥怎麼的呢、
答、她就罵我呀、
問、以共有多少切面呢、
答、十拉斤吧、
問、用什麼點的火呢、
答、洋火啊、
問、點那一邊啦、
答、南邊啦、
問、以後怎樣啦、
答、大夥救 滅的我 就糊塗啦、
問、點完南邊又點北邊房子就着啦、
答、是、
問、你男人叫什麼名字呢、
答、叫許富文、
問、當時你男人在家麼、
答、在家呢、
問、據王獻春申有財說、你男人應在家嗎、
答、在家呢、
問、你說皆因你男人打罵你才放的火呀、
答、是、
問、你男人打你因什麼放火燒申姓房子呢、
答、我糊塗啦、腰也踢疼啦
問、腰疼就放火嗎、
答、我一生氣就糊塗啊、
問、申家東西都燒啦、
答、都拿出來啦、
問、你的東西呢、
答、也燒啦、二百多包米稭子也燒啦、
問、你的東西都拿出來啦、
答、應有被褥都燒啦、
問、申靑說你應病啊、
答、有病啊、
問、你素日好吃常偷人家東西嗎、
答、應有的事、
問、這次因什麼偷人家呢、
答、我一時糊塗啦、
問、你有幾個孩子呢、
答、兩個、大的九歲、二的五歲、都送同善堂去啦、
問、你男人作什麼呢、
答、在東山咀子當兵啊、
問、你點火後別人才看見的呀、
答、是就相神鬼吹的是、不然那能放火呢、

檢察官李蔚生起立陳述意見本案被告人、自認不諱、應處徒刑五年、

指定律師丁樹楷起立辯護、本案被告人雖已自認不諱、乃因一時精神錯亂所致、其情可原、請貴院減輕依法核判、

審判長宣諭、本案今天審理終結、候判畫押下去吧、（閉庭）

名人趣話
小野參事官口中之〃王公大臣的藝術〃

【新京專電】企畫處的小野參事官一般人都稱道他爲重工業型、也許因爲他過於適材適所吧、最近竟有說他將轉出產業部做重工業科長的、事實眞假、姑不具論、你若一看他午前時間的悠閒穩重的態度、你決不會想他的心中有着五年計畫、他會遇見一回大失敗、給他點打擊、那時節、他還在舊實業部裏作事仍是如常的樣子、對於外麪呈請輸入許可書、亂打戳子、可是最後一看、得了、遙遙超過了許可數量的限度、他可慌了神了、當我們一提這話時、他便很穩健地說『這是王公大臣的藝術、不能說誰都能够幹的』

奉省下各學校教師 體育教師講習會

奉天於新制學校體育教授要目發布第二年之本年度、爲使管下各學校敎師習得體育之理論、技術、準備開體育敎師講習會、近已得如左成案、

▲省立中等學校全體體育教師、四月中在奉天師道學校開會約十日、

▲地方體育講習會期大致如左、各預定講習一週、
一、奉天地區（六月）
一、海城地區（五月）
一、四平街地區（六月）
一、東豐區（七月）

▲市縣主催講習會（未定）

講師都爲省公署、民生部等體育指導權威者云、

平井出氏離京

【新京專電】復歸爲東京都市遞信局長之平井出氏、十六日午前九時三十分乘新京發列車、於李交通部大臣以下交通部關係各部大臣及其他日滿官民約二百餘名盛大歡送裡離京

舊年光風
一賣兒童刀槍者上街一

備荒田
去歲成績極佳 省當局決擴充

奉天省當局、甚於隣保互助之精神、謀省內村民共同之耕作以資改善農事起見、等於康德三年起始由各縣村設置備荒田辦法以來、迄於康德五年止各縣既設備荒田之面積、計達二五二八三畝、純益金七一四三七元、業以村有之財產而將該款全部貯蓄、以作將來公益事業、當局因鑑於設置以來一般村民等已有深切之認識與理解、爲期某成績逐次向上計、當經擬定於本年度起始、決定實施擴充、以便普及、現爲瞭解去歲各縣備荒田之收獲處理狀況起見、當於昨十六日訓令各縣、詳爲具報、以憑查核中云、

東京青年團大會 我國參加

【新京專電】三月五日、東京男女聯合青年團、在日比谷公園大廣場、舉行帝都青年團大會、東京市男女聯合青年團本部、熱望滿洲國協和青年團亦參加此大會、十五日對協和會中央本部發來正式參加請柬、中央本部、愼重協議協和青年團派往日本事宜、結果、決定派遣指導員兩名及團員十名、派遣團員、將由新京、奉天、哈爾濱、熱河、錦州各地選拔優秀團員、一行擬於三月二日由新京出發、經由朝鮮轉往日本、

準備電話制度開始 召集最後商討

【新京專電】滿洲電電會社、爲着廢止電話使用費之一律制度、決定至五月末日、改正爲度數費用制、事務關係之手續業經終了、只待機械裝置之完了於十四日起、舉行之第四回管理局長會議上議、急遽召集四大都市中央電話局長、十七日行伴隨此費用制度實施之技術上之最後的商討、此結果該制度之實現、將較預定日爲早云、

首都協少年團 各地域別結成式

【新京專電】協和會首都本部、預定三月一日於新京忠靈塔前、盛大舉行首都協和青少年團結成式、共前本月廿八日止、行新京中學同商業及四十三之各地域別分團之結成式、式順序如左、一、開式、二、對國旗行最敬禮、三、齊唱國歌、四、團長致辭、五、授與役員任命狀、六、團員宣誓、七、首都本部長訓辭、

天氣豫報

南東風陰似有下雪
十六日 氣溫 最高 一度九 最低零下十五度一

自動車運轉手（生徒）募集

募集人員 普通科 一〇〇名 高等科 五〇名
應募資格 日、鮮、滿人男子年齡十八以上者
修業期間 三個月
願書截止 三月五日
入所日期 四月一日
學費及特典 普通科學費全期四十五圓高等科學費免除且修業期間中支給手當願書用紙及入所詳細章程請附郵票三分即寄

同和自動車工業株式會社
附屬自動車運轉手養成所
奉天市瀋陽區惠工街二段
電話二一二二一

CUSTAD'S ENGLISH SCHOOL
英語教授
加斯達英語學校
日班 自上午八時至下午二時之間
夜班・自下午五時至晚九時之間
外有打字一科
奉天日站浪速通 淀町北頭十一番

秋農醫院
電話 二・三一〇一〇 三・二一九〇
診治各科病症住院方便解除各種毒品中毒
分病舍奉天市南市場東緯路（地址奉天市南市場十一緯路）
因本院病室不足應用新建分病舍一所庭院寬濶六畝植木樹花草空氣新鮮適於養病收費低廉
院長苗秀新（滿洲醫大畢業）

奉天 漢英女子打字學院 招生
『原華英打字學校』
先年失學者 若無技能者 環境不良者
經濟困難者 無力升學者 欲謀獨立者
如有以上問題者均可投入本院學習四個月打字技術就有服務社會的希望能謀得經濟獨立本院在奉天城內設十年有餘設備之優良教材之豐富早爲各界之佳評並備有樓房宿舍簡章函索附郵票二分開學二月二日即舊歷正月初四日資格年齡不限隨到隨收並不考試本院代打各界文件潤格低廉均本院刻有優秀打字員待聘

康德六年度 新學期招生廣告
一、招額 普通科（甲組）初步八〇名同（乙組）六〇 同（丙組）六〇名 中等科（甲組）四〇名同（乙組）四〇名 高等科 三〇名
一、報名 二月二十五日爲止
一、開學 三月一日
一、夜班 各科三月一日開課
一、學費 各科一個月二圓（另無雜費）
一、院內有寄宿舍（簡章函索即寄）
奉天大北關財神廟胡同 奉天日語專修學院 電話四一三八六九番

自動車技術員責任培養機關
新學期每月一日十五日
新京自動車學院
新京寬城子二區街（バス終點東一丁） 電話（三）二四八八

世界珍聞及其他

民國掌故　梁鼎芬面責梁任公

（燕市酒徒述）

梁鼎芬（節庵）清末代理湖廣總督、感德宗知遇之恩、變產集資、爲德宗陵（西陵九龍峪）栽植樹株、時人以其忠、皆敬之、隆裕太后台先帝師以榮之、當德宗金棺於西陵梁格莊永遠奉安時、各國咸派公使、前往奠祭會葬、民國政府更因清室如此大典、亦甚重視、即派法部總長梁啟超代表民國前往恭祭、當是時也清朝遺老、蒙王公、由各省古遠道而來者數千人、各國公使參贊亦多往祭、可謂空前絕後之盛典也、

按暫安所、亦如行宮、宮門內有朝房、儀門內爲暫安殿、金棺暫停殿中、照例典祭人員進退不得走中門、祇應從左右兩門出入、此亦禮節之當然者也、

梁任公係一學者、雖係戊戌維新領袖、但未顯達即亡命外國、自於清制典禮有所未諳、當任公至暫安所時、竟冒然由中門而入、爲梁鼎芬所見、遂至任公面前而數責之、曰、公爲梁啟超乎、君知德宗皇帝於戊戌被囚於瀛臺、其造端者、非康有爲與君乎、由此推原、德宗抑鬱而終歸駕崩者、實庇護君等所致、況且德宗皇帝確爲中國維新領神、今日雖係革命成功、然振起民氣者、要亦出諸聖謨、今日我公榮顯及名滿各國者、乃爲德宗之力、君竟不思報恩而以民國代表自翊、輕視知遇之君、昂然不顧御路之尊、由中門而進、爲人臣所不敢爲、爲知恩者所不忍、吾爲忠告者、先欲保全令名也、請君熟思、任公速速謝學生知罪、但非有意、誤踏御路、長者嚴訓、等於懲罰、恕退出、復由旁門鞠躬而入、旁觀諸人、皆歎二賢俱美、迄至奠祭時、任公代表民國行禮如儀後、袖出南海恭祭德宗詩讀時聲悲淚下、典祭者無不淚流、時有父子身殉清朝、已故山西巡撫陸鍾祺之子陸哀（即群强報社長署名瘦郎者）、感當時悲慘、思父兄之殉國、不覺伏地嚎啕大哭、按禮爲失儀然情出至誠、反爲與祭者之稱贊云、

我國留日學生會館　設備豪華萬全　爲養成我國將來中堅份子搖籃地【上】

據東京電訊稱、於日本東京小石川砲兵工廠舊跡建築之滿洲國留學生會館、已於去年一月十三日竣工、同月二十二日有滿日各名士多數列席、舉行盛大之遷入式矣、二月十四日記者特訪該會館、

全樓係富於滿洲色彩之鐵筋混凝土之四層建築物、其莊嚴與背負未來滿洲國之留學生之搖籃地相應、巡覽內部則其設備之近代化、注意於青年諸君研究之設計等、令人驚嘆、吞吐雙肩擔負東洋興隆使命之青年之大門兩側、据置御影石之唐獅子一對、此乃故鄭國務總理之寄贈品、門上之橫頭、有駐日阮大使『滿洲國留日學生會館』字樣之溫雅筆跡、作金色、上則有艷綠之磁瓦相陳、豪華莊嚴之至、會館內唯一拜堂之處爲建國廟、乃新京建國廟之雛形也、此處分祭由新京請到之忠靈之一部、香煙縷縷不絕、實爲學生等之精神道場、會館之屋頂高揚表徵新興王道樂土之五色旗、

『那面國旗如代表我等赤心飄揚其勇壯、愈感我等任務之重大、意義之深厚、依日本之援助、滿洲國邁上躍進之一路、我等思及責任時、未有不燃起勇氣與決意者也』彼等作語、表示愛國之赤誠、

每日登校前、全部學生齊集講堂舉行朝禮、遙視祖國、皇帝陛下之萬歲、滿洲國之隆昌、『建全之精神宿於建全之身體』、

學生等爲備將來之活躍每日實行建國體操、身置友邦鑽研學識、鍛鍊精神、生活於緊張之中、此建築物中最大之部屋爲大講堂、

正面置講演台、有時充作舞台、共二樓設備百餘之覽席、及電影放映室、臨時可作柔道場及劍道場、雨天成爲體育場、遊戲室、爲一功用極大之部屋也、

吳子玉將軍善作詩鐘

吳子玉（佩孚）將軍、不但能書畫、好吟咏、亦喜作詩鐘、十數年前、曾與楊雲史張其鍠同餐、吳忽興豪、拈『舉前』二唱爲題、獨自沉吟有頃、得句曰『未定舉棋爭黑子、有誰前席問蒼生』、舉座無不贊嘆、雲史尤擊節稱頌、

"無線電廣播報紙"　目下正試驗中

由前者即在計劃中的世界最初以無線電廣播所作的定期報紙、最近、由聖路易士地方的斯巴奇報社發行、該報紙係以超高周波、放送報紙的模寫版、用契約家所設備的收信機可收他、立即可以自動印刷印成新聞、目下正是試驗時代、只限於該報社員家中每日可以無障碍發行、第一頁是社論、第二頁是體育頁、共計是八頁、這種分配發送區域、爲二十英里至三十英里、將於最近、以每年五十磅之價格徵集一般的讀者云、

學生冒充官憲　恐嚇教員詐財　檢察官業已提起公訴

最近津市發生學生恐嚇教員希圖詐財案、其詐財方法甚爲新奇、該案自經憲兵隊將主犯送由警察局轉送地檢處、業經提起公訴、茲將檢察官偵查所得之犯罪經過誌下、

康文郁、現年二十二歲、天津人、住河東郭莊子延華里一號、素以賣書爲業、有鄭意如者、在本市第一小學校充當教員、康文郁曾在該校畢業、因共售書所入甚微、爲貧所迫、起意向其老師鄭意如恐嚇詐財、上年十二月十六日午前十時許、康文郁前往第一小學校找鄭意如、詭稱伊在防共聯軍司令部充當參議、聽說日前逮捕一位鄭先生、不知是否爲鄭老師伊因有師生關係、甚不放心、特來看看等語、鄭當向其表示謝意、並托其關照、康文郁去後、於同月二十四日又往找鄭、又詭稱日前逮捕之鄭先生係屬另一人、但現在憲兵隊已接密函謂鄭老師係共黨密探云云、鄭意如因其恐嚇、心甚恐怖、遂托康多爲關照幫忙、至同月二十六日午前十二時、康又往找鄭、又詭稱已代向兵隊情託、請鄭老師到新華池接洽、鄭恐懼之下、未敢前往遂又托康代爲設法辦理、康又以憲兵隊如何刑訊等語向鄭意如恐嚇、鄭因不知眞相、恐家被查抄、遂遷移他處居住、同日午後、康又找鄭詭稱、幸而鄭老師未去、去則壞了、他們抓一個人罰五百元等語、鄭又向其請求減少、後由半數減至五十元、鄭因恐一旦被捕受苦、不敢不應允、遂應允於次日湊齊交付、康初則令鄭氏將錢交到河東大王莊裕慶里七號、後又令交到法租界馬家口福興席舖旋又稱因檢查不便、仍在學校交付、康去後、鄭萬分恐懼、遂向友人一面探詢眞相、一面求友幫助欵項、經友人令其愼重處理、至同月二十七日午後三時許、康文郁即往鄭處索欵鄭遂向其友人打電話告知其事、經其友人報知憲兵隊、將康文郁捕獲、認爲該生假借名義、故向其師長恐嚇詐財、觸犯刑章、特解送警察局轉交地方法院檢察處、依法偵查、茲經檢察官偵查完畢、按照恐嚇詐財罪提起公訴、地院刑庭日內開廳審理云、

言菊朋受聘赴大連　定舊曆元旦日登台

舊譚派首領言菊朋、近來嗓音已完全恢復、且韻味更加醇厚、舉譚已達爐火純青之地步矣、大連人士、多嗜譚腔、以爲今世之爲譚者、往往流於細巧、求其大方正路、則殊寥寥、宏濟大戲院主人、爲饜顧曲者之願望計、乃特派專人赴北京、約言氏前往表演、聞言已首肯、十五日（即舊曆二十七日）啓程、配角計爲魏蓮芳、孔金奎、閻慶林、褚子良、王永昌、蘇慶山、俞華亭、等、前三日戲碼已定、元旦日戲御碑亭、帶團圓、夜戲罵曹、初二日戲寶蓮燈打堂、夜戲碰碑、初三日戲法門寺常大審夜戲失街亭斬謖、均爲譚戲名作、並聞此次在連、預定公演半月、合同滿後、將往新京或哈爾濱一行、然後返回北京據言氏語人、將來返北京後、即將在各戲院輪流演唱、並將演全部伍員、自樊城起、直至魚腸劍刺僚、打四將、扶姬光爲止、此劇近來演者甚少、舞台上已不經見、此外更將演斬子及取師印等絕唱、以欲都人之耳福云、

孝侯墓之謎

古人名墓最爲後世所樂道、然不盡可信、華太史辛丑使黔日記過河南葉縣、見道旁墓碑、曰周隱者長沮桀溺墓、太史於此著一徵詞曰『二人生而耦耕、死竟合葬歟』、所謂不辨自明、語殊雋妙、

陝西有周孝侯墓、江蘇宜興亦有周孝侯墓、宜興乃孝侯故里也、溧陽狄雲瞻先生過墓下詩（一）松楸凋落傍城墻、隔岸溪聲下夕陽、四郡馳驅心自赤、全材牽掣恨偏長、春深秋草牛羊滿、地近人家隊路妨、野老至今懷舊德、年年社鼓賽椒漿、（二）往事荊秦想像間、墓門獨對斫龍灣、右軍碑在詒雙絕、風土書傳識一斑、直道孤行宋有悔、臨歧使劍響無還、悲歌不盡英雄恨、彷彿靈旗繞碧山』有辨正僞墓之意、先生楚翁之高祖也、

仰光男女學生　二千人絕食矣

仰光電云、發端於反英運動之勞動爭議、更形惡化、正屆該處議會明日開會、而學生爭議團男女學生二千人、在其本部米沃瑪國民高等學校內集合、決行絕食同盟、以促當局反省、此項爭議、若復延長、市民將更窮困、現在仰光郊外、已盛行搶奪、對英人投石、治安紊亂、

兩頭、四手、一個身子　怪嬰兒已在莫京死去

□□□□□□□□□□□□□□□□□□

在莫斯科的產院內、前年十一產月出的二頭四手一個軀幹一個下肢的所謂暹羅姊妹、會起了名字叫作伊靈娜喜靈娜、係生物學上極貴重的資料、故向羅夫教授的高足斯白浪斯基教授曾繼續着熱心研究、但在去年十一月底、雖加以優越的看護、終竟無效、後來竟得了病炎死去、用不着說兩個人是一塊兒死的、斯白浪斯基教授、對這不幸雙生兒臨死的情形、拍攝詳細的電影、以留記錄、雙生兒的死屍立即附諸解剖、腦髓正在莫斯科腦髓研究所繼續追究中呢、

夏佩珍　一寒至此

當年紅紫一時之影壇明星夏佩珍自退出銀幕生活、即閒居上海、旋得入上海永安公司遊藝部表演話劇、每月收入不過二百餘元、夏佩珍性極誠懇、其在上海之家庭狀況、計有父母、弟一、妹二、女弟子一、連夏本人在內、共計七口賴以生活者、維持佩珍每月之收入耳、海上之生活程度既高而佩珍與其父母及共年方九歲之小妹妹（因自幼有病、乃姊常爲之噴烟、致染有芙蓉癖極深）四人均有烟癮、挑費過大、致全家經濟奇窘、

奎德坤劇社、震於夏佩珍昔日之大名、爲號召觀衆、去年特由趙仲三之介紹、將夏由滬接來津門、原訂合同三月、每月包銀八百、夏已預支月半數目、此在夏佩珍之經濟上、可得則一大週轉之機會、當夏於十二月三十晚參加該社出演北洋戲院、一般人咸抱夏此次在津出演必可一鳴驚人、詎料夏在滬所演之話劇與奎德社所編排之路子大不相同、（未完）

瀛海珍叢

△短距離的競賽、跑出一百碼外、機械到呼吸喘氣、

△幼狼開始發育時、前後四條腿却特別顯得一般長！

△一個人體熱、每日可以溶解四千磅的冰、並且還可以把他煮成開水、

△黃金槌成的金箔、每一千二百張箔疊起來、祇有『盛京時報』一張厚、

△錶在每一萬個『的答』裏少一下一星期內就慢一分鐘

吳素秋在北京　拜荀慧生爲師

曾隨金少山來滿獻藝之後起女伶吳素秋、前晚在長安演封箱戲兩齣、一爲生死淚、一爲反串紅鸞禧、星期六爲李華亭演搭桌戲於廣德、戲目爲與李萬春、毛世來合演爲龍院及翠屏山、舊歷十二月二十一日行拜荀慧生爲師禮、又素秋已於日前拜馬富祿爲義父云、

東洋史全書　預約

精裝一冊・十五萬言　附有問題・立論確當

模造紙本　硬紙本　原價（三、五〇／三、〇〇）　預約（二、五〇／二、〇〇）

應付文官考試急需之

本書著者李君猛在日本廣島高師史學部鑽研有年於東洋史一科頗有心得因見應付文官考試者之急需乃將平日之心得搜集成冊更旁徵博引著成是書計費時數個月成書十五萬言於東洋文化及日滿之關係敘論最爲詳盡現在印刷中特舉行預約書印二千本售完爲止望勿交臂失之

【日期】自一月十五日起至三月十五日止

【寄欵】由銀行或郵局均可但書欵之外每冊另加掛號費壹角四分

△總預約處▽新京大北街　益智書店

日文語法　頂上印刷紙　定價壹元

本書爲李君猛所著自問世以來銷路極快爲優待購者起見如有預約東洋史全書同時購此日文語法者則日文語即按八扣收費特此廣告

新京　益智書店

感謝奉天西華門宏濟醫院戒烟神速並無痛苦

啓者敝人當年宦遊之地正係產烟之區彼時交際應酬因病癖急無不以阿片爲護符衆之內子多病更倚若靈丹久之竟成巨癖吸量多至兩餘後經至再戒而猶不在少數健康減退食宿失常實屬苦累之至迨欲戒除終乏善術加以婦女多病尤難之戒幸經友人介紹奉天西華門宏濟醫院戒烟治療頗有特殊經驗與衆不同敝與內子乃毅然入院當經該院長詳細診察施以無痛注射更用安全療法不過二三週間癮病俱除同時靈然茲於不知不覺中竟將多年沉痾消失毫無痛苦且體健食增精神轉振頃者重患既釋與歲序以更新敝人欣慰之餘無任感佩之至特登報端略表謝忱

感謝治愈眼疾介紹良藥

感謝人開原縣　闞餘九敬啓

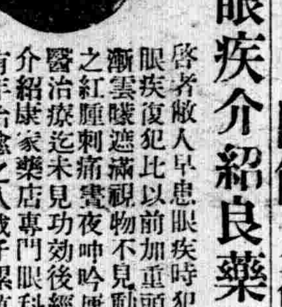

啓者敝人早患眼疾時犯時愈近因眼疾復犯比以前加重頭痛目昏睛漸雲矇遮滿視物不見動轉難移兼之紅腫刺痛晝夜呻吟屢經各處名醫治療迄未見功効後經友人李君介紹康家藥店專門眼科聖藥發明有年治愈之人成千累萬敝人急往購內服保目全晴丸二盒外用造明睛藥水一瓶內服外上連治十餘日大見功効翳障全消痛苦若失誠乃妙藥欣喜之餘謹將敝人肖像登報鳴謝並藉傳該藥功効之偉大並介紹同胞患目疾之指南無論遠年近月諸般目疾請速購此藥或函購均可俾早除痛苦而得登樂園也地址奉天市小北城門白塔寺東德家店即安函購每盒郵費國幣二角

藥價保目全晴丸每盒國幣四元造明睛藥每大瓶八角小瓶四角

鳴謝人　現住奉天市日站琴平町　張純嘏啓

成煙聖藥　吉福德祿（ギフトル）

一、主治鴉片嗎啡及海洛英等中毒患者

一、効能服此藥不滑精不失眠不腰腿痛純無麻醉劑非他藥可比

一、本藥爲大補之品特長先天不足後天虧損男子壯陽能治婦女一切寒症

一、本藥品因不含毒性專能解癮並不頂癮如服過五日後癮減大半

總代理處奉天大西關　同德藥房

函索說明附郵票四分　通總批發處新京大和五番地　福祿洋行

各省縣藥房均有代售

時代之寵兒！

冷凍機到着謹告

東邦冷凍機　星加冷凍機　久易米冷凍機　各種

辦理附屬品及一切材料常備優秀技術員迅速熱誠指導

奉天市大和區紅梅町五一　仁德洋行　電話三六〇三〇

購冷凍機者、無異春儲夏金

機械之安裝及運轉法製造法等皆由敝社派遣技術員熱誠指導負完全責任故外行人及無經驗者亦能操此經營並無若何困難

希望者請早日購定如昨年時間之倉猝欲購未獲者實大有人在故此際希早日着手從速定購則不勝期待之至也

爲人的大暢銷　冰菓　一夏純利益參千圓　奉贈月錄

日本第一　年產一千五百架之　存庫豐富

立時按裝　國益冷凍機

國益冷凍機株式會社　滿洲國總營業所

奉天十間房電車停留所前　電話（2）三六六二番　電略ホウテン「コクエキ」

價格最廉貢獻最高之國民受信機

1　此種優型

2　此種性能

3　此種廉價

現金二十五圓　月付六個月每月付五圓

奉天浪速通一〇　奉天無線電營業所　電（三）七七一六番

美味滋養

誰家的太太　誰家的主人　都表讚成

無論甚麼菜　祇要澆上　這個就特別好吃

全國食料品店、百貨店皆有

公開比較　壽爾康之成分超越一切內分泌

壽爾康

▲會集動植礦物精華於一爐

▲獨樹一幟的世界標準補藥

壽爾康有改變破壞舊體質的奇功

壽爾康有創造活潑新生命的實效

本劑所含成分、完全適合於人體各部之需要、故對於男女下列十二種、均有獨特之效驗、乃本劑之結晶成分、深望各界予以批評、作詳切之比較及品評、則壽爾康之功效價值、更屬可想而知矣！

德國威爾鄧大藥廠監製

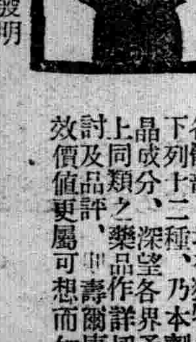

德國愛廸那博士新發明

壽爾康之結晶成分及特效！

A 盼荷爾蒙（PAN HORMONE）阻止衰老

B 大腦腺素（CEREBR SICC）補腦健神

C 腦神經粹（HYPOPHYSE GLAND）恢復性腺

D 攝護腺素（PPOSTATGLAND）亢進器官

E 睪丸素（TESTES SHCC）性官能病

F 卵巢素（OVARLA SHCC）性官能病

G 心臟血素（HAEMOGLOBHN）補血造血

H 腎上腺素（SUPRARHNAA GLAND）補腎强精

I 臘雪星（LECTHINE）療虛補損

J 浦歐麥（EXTRP URE PUAMA）强壯精神

K 變質素（EXTR TURN）改換體質

L 維他命（EVHTAMIN CE）繁殖發隨

尙有其他名貴成分因限於篇幅不及備載

壽爾康分男用女用兩種大盒售七元小盒四元男女同價說明函索即寄如蒙郵購請記

代理　哈爾濱道外六道街口　柯爾登洋行　經理

▲大連・華泰華西・▲營口・中西・五洲・▲奉天・五洲・大成・▲安東・瑞祥泰・▲新京・中西・▲吉林・五洲・▲黑龍江・中西・▲鐵嶺・義合堂・▲洮南・和發順・▲普蘭店・康德（藥房均售）

含藥麥精魚肝油

本藥係選用含有多量生活素之鱉魚肝油新鮮麥精與肺病專藥阿膠及怪阿可路並數種貴重滋補藥品配合而成專治內傷咳嗽喘痰吐血各期肺病諸虛百損病後失補先天不足後天虧損症勞心費腦之學生年齡高邁之老人服含藥麥魚肝油定能却病延年轉弱爲强

價目　大瓶二元每打二十圓　小瓶一元二角每打十二元

奉天中街總發行所　普克德藥商行

美興賓

價目　大盒三圓　小盒二圓　每打　大盒三十圓　小盒二十圓

美興賓自發行以來業經奉天醫務廳化驗註冊准予銷售君若欲改造體質活潑精神强壯身體可速服美興賓之藥片必能達到健康强壯之目的

主治

腎虧腰痛　腦力疲痰　嗣續艱難　腎子寒涼　婦女陰虛　春秋四季

夢遺滑精　記憶健忘　精冷精清　年久白濁　赤白帶下　男女咸宜

適應症

早衰早老　精力不足　腎虧腰痛　陽痿易洩　生殖減退　子嗣艱難　精冷精清　腎子寒涼　身體衰弱　動作氣喘

定價大盒三元小盒二元

請將此廣告下附郵票一百二十分即奉上大盒的美興賓一盒價值三元

總發售處奉天城內中街路北　普克德藥行

大連特刊
第二七一號
盛京時報大連支社
大連市桑町二番地
電話三一九六五番

貧滿人飽暖渡年關
國婦支部放棉衣

滿洲國防婦人會大連支部、本諸日滿一德一心爲宗旨、當此舊年關、對無衣無食之貧寒滿人、與以歲末同情慰問、十四日午前九時、於市內寺兒溝紅卍會分會院內、對貧滿人、發放棉衣、當時國婦三浦本部長、森支部長、村田鈴木、木村、川島各理事臨席、發放古棉衣一千四百件、十五日繼於西部香爐礁發放一千名、十六日更於石道街發放八百名、貧滿人得以飽暖渡年關云

倒袋麵徹底防止
輸入業決定對策
破損水濕直按分配

市內滿人麵粉商近以麵粉漲價、利益輕微、遂當此舊曆年關、多有以倒袋粉販賣、其倒袋中、亦分有數種、且其倒袋方法、亦各不同、如參雜不良粉質、或大米粉及滑石粉等、種種不一、自經日前大連署檢查後、判明者計雜貨商八十餘判明其倒袋方法後、市內各麵粉輸入業者、即如三井三菱、安部幸等大商店、爲防止今後倒袋效尤者、日來各商行開催協議會、考究防止對策中、

查滿人雜貨商、麵粉倒袋之原因、係以低價收買各麵粉商行之破袋及濕袋麵、買得後或改造裝或修繕、一方由商民間收買空麵袋、以不良粉中、參以他物、改裝上等麵袋、品質低下、量目亦減、以此貪取之暴利、比之完善品、收利數倍一行百效、購買者、大有非難欲根本防止、須先杜絕破袋或水濕麵、據調查昭和十二年中輸入之麵粉、每千袋中、破損水濕者約四十袋、最近每千袋中、又增至二百袋、常此殊難防止此種不正行爲、結果凡今後輸入之破濕麵、一律由輸入業者分配之、一方近因破損袋激增、原因係由於埠頭苦力運搬裝卸、暴亂不愼、關於此點、陳情於滿鐵賴爲監視協力云、

文泉堂浴客
丟失現金
異鄉旅客去留兩難

原籍河北省　張立業年　四十歲、現在營口南滿煤礦、充當會計員、二月十日　奉公務來連、次日朝、公務既畢、因路途困倦、自入市內千代田町文泉堂澡塘、沐浴以便休息、不意該堂顧客滿△、在入浴時懷匿現款大洋三十五圓、轉瞬間被歹徒掏摸、張以人地兩生、獨來連市、依此款爲歸途川資、今既丟失、借取無門、去留兩難、當時滿堂查問、仍無着落、惟賴同堂招待員、爲之查訪、但同招待員等、以銀錢不交櫃、丟失不包賠　等語爲答、且無暇爲之查問云云、以故張以歸途無資、目下滯留客店中云、

貢献各產業界
關東州內初最創設
印鐵製罐工廠

連市資產家葛庭鑑君、近以州內工業繁興、伴同滿洲產業五年計畫、投以鉅資於市內雲井町十九番地、創設滿洲印鐵製罐工廠、現已開始作業、該廠特由上海聘請名師、東洋購得機械、是以出品優良、畫繪式樣新奇、係關東州內之最初創、今後州內各出品工業、利用之罐裝、無須外求、貢獻於州內各工業良多云、

養成現地開業醫師
強化州內農村醫療
三個年卒業分配州內外

關東局爲期州內農村醫療強化計、特於旅順醫院內、新設醫學講習所、養成現地開業醫師、蓋因最近農村醫師缺員、以此醫師緩和、故由關東局苦心研究之結果、始有此空前的實施、入所資格限於中等學校畢業或有同等學力者、日滿兼收、修學期間三個年、以農村醫爲目標、卒業後、分配於州內各農村、及滿洲國內各農村、但不許於日本內地、或其他諸外地開業、同講習所之講師、以現旅順醫院長及以下各醫員充當之、目下準備開所中、七月中當可開設收生、初年度預算約定十萬圓、第一回招收生徒日滿人合計五十名、三年繼續招募、越三個年後、每年得有五十名新養成之專門醫師、專當農村醫療並衛生業務、誠僻鄉滿人之福音云

司機太大意
市虎又傷人
在奧町二番地

市內奧町二番地之大道路、於前天午后八時半、演出一段市虎傷人交通事故、被傷者日人志水豐治、二十四歲、現住寺內通三番地、係滿第一埠頭之勤務員、其所受傷勢、頗險重、右上膊骨折、左顏面及膝部、又有極重的擦皮傷、全治期間、則須四十天、目下已入西崗博愛病院醫療中、傷人之市虎、係中島人金禮變、所操縱之大字四〇八二號自動車、原因志水豐治、當日因事去浪速町、歸途行經奧町二番地時、正在橫斷大道、金某操車由敷島町方面、疾馳而來、志水既跑不開、自動車又不停止、無可奈何、就這樣撞在一起、志水以肉體、焉能抵抗得自動鐵態車、以致身負重傷、若據當局者之調查、其肇事原因、一、自動車之制動機不完全、於僅可小廻之地點、而來一次大廻、二、運轉手不預加小心、臨時措手不及、也是太不注意云

市制改正　移管事業
助役改稱副市長
吏員半由官選
市制改正時內容決定

關東洲市制改正案、現在法制局審議中、待經過樞府御諮詢後、三月中當能以勅令公佈、新年度四月一日實施之、市制改正案之內容、大體如前報所載、但其中由於法制局之審議、一部略有變更之處、現在任體最後的決定如左

市長龍大連市長大以勅任事務官、旅順市長任以事務官（但旅順市長由現旅順民政署長兼任）因而市長皆改以官任、其官制上、則新設大連市長及旅順市長之官名

副市長現在助役之名稱廢止之、改以副市長、亦歸關東局事務官、旅順副市長、則任以理事官

收入役　現在之名稱　仍舊不變、原案爲官吏或吏員、大體任理事官

市會市長因改任官吏、故市會當然失却市長選舉權、對市長附以原案執行權、市會議員數、應減至三十名、結局以現在四十名無吏異、共人數中、以二十名爲官選議員、餘半數爲大選體民內容、決定如右、而新市制實施之後、向市移管及擴充之行政大綱如下、

土木、水道道路之修築管理權、移管於市、而汚水工事、亦於淸水道同移於市、

教育、小學校之經營、移管於市

和稅、市稅及國稅之懲收事務、亦同由市執行、

共他戶籍、兵事、等事務、以及社會事業、衛生行政等廣汎的行政皆亦移於市、

新市制施行之始、初代大連市長之人選、因官治行政運用上如河、尙未預卜、故影響至大、必須愼重考究、是否由現地物色之、亦未可定、否則或求之於內地、目下一般注意中、但現地案上推測、現地人選、頗爲困難、將或於內地方面、由知事級人物中選拔之、惟旅順市長、因預算施行關係、當然由旅順民政署長（事務官）兼任、即現往蟻川久太郎旅順民政署長、就任初代旅順市長、新市制之實施、大市長丸茂、助役眞鍋、收入役大岩氏等、當然應時勇退、此外課長級以下吏員更無異動、依現陣勢、繼續新市制云

□□□□

百用百效
心腹藥

心腹病症　百用百效　多年胃病　信者得救
此藥專治　噎膈轉食　嘔吐酸水　時常打嗝　心腹膨悶　兩脇攻心　刺痛　及心口疼痛　心腹脹痛　積聚癥瘕　蟲積寒積　食積水積　氣積血積　內積面積　因氣肝脹　諸般膨症　腹內病塊　以及肝氣不舒　消化不良　停食停水　氣滯血瘀　心腹一切病症速服此藥　平肝順氣　開胃健脾　化積消瘀　散癥除痞　去寒退熱　增進飲食　潤腸通便　消除煩悶　暢氣血　通暢百脈　凡係氣痛　食所得　等症服之　無論老幼　累年月日者　皆能治之百用百效
外埠函購概不加郵費　每袋壹元半打五元
總發行　奉天大東門裡藥行胡同　德春堂藥店

博愛醫院
院長　医学博士　孟天成
副院長　医師　日沖飛那
大連市小崗子宏濟街
本院電話（三）一六六六　（三）二六六六　（三）三六六六
外科（內臓　肛門　整形）　內科　小兒科　眼科　齒科　花柳　皮膚耳鼻咽喉科　X光線科
產院新設　電話③一六六六　③二六六六　③三六六六
本院（西隣）電話（三）二八〇九　（三）四六六六
產科婦人科主任　女醫師　日沖飛那
女醫師　中村二字
女醫師　稻垣雅子
產婆　小川タケ　平野サダ　德山ノシ　沼本泰子　片岡シツ子　大久保カメノ
本院市內奧町電話（二）八五一〇番

新高
香蕉糖
少爺．小姐們的伴侶
新高香蕉糖
新高
駱駝
上野醫學博士指導
維他命A・B・C・D・E
充分含有
讀書。運動。散步等
莫忘携帶
與愛用
附帶彩品

新高製菓大連工場

滋養豐富
質優價廉
兒童服之
活潑强健
森永牛奶粉

用法簡易
以開水冲之那可飲用也
◉特爲優待愛用者
罐內長期帶彩

久咳不治
傷肺成癆
潤肺防癆
兜安氏
止咳化痰
潤肺藥水
止咳藥片

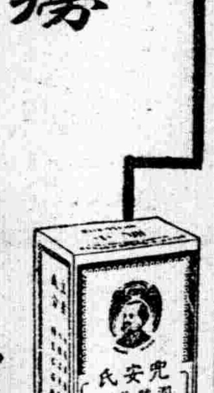

兜安氏西藥公司啟　上海江西路四八九號
各大藥房均有出售
BR-CL-820

雙美人牌香粉

雙美人香粉、是現代最摩登的香粉、份子的細膩粉質的純淨爲任何製品所不及、卽配合最新發明之「好荫」＝身體各機關之內分泌物＝若常用此項「好荫」配合的雙美人香粉、皮膚粗糙的婦女也能均淨伏貼毫無痕迹、她的香味又文雅又甜蜜有使人陶醉的魔力。

雙美人牌香蜜粉

雙美人香蜜粉不但有十分的潤肌香粉之效兼有雪花膏之作用、所以抗拒日光暴晒還防止寒冷侵蝕等功效、若常用此項香蜜粉者卽肌膚能成全天然之美貌

舊年專號

春節裡女人的特殊玩物 陞官圖極有意趣

（非女）

新年。不。說句時興話。春節吧。是女人們一年裡最有閒工夫的時候。忌針忌綫是假的。而消遣一年的疲勞。卻是眞事。

諸位姊妹們。看。年已姍姍地來到跟前。而這其間一般女人們最有趣的玩藝。我以爲不是打牌。看戲。看電影。而是玩陞官圖。新年時。如果聚父母兄弟姊妹於一堂玩玩陞官圖旣可一享天倫之樂。又可免去外面奔馳受風寒之苦。所以古人在新年的時候。也是很喜歡作這種游戲的。據談書錄說『陞官圖。今謂之百官圖。相傳此圖乃明倪鴻寶所造。而圖戲則自唐已有名雖從時。』我這許多年來看見的陞官圖也不少。一種是由白丁起到太師太傅的。一種是由學生起到大總統的。又有一種是武將的陞官圖。階級已記不淸了。還有很文雅的大觀園的陞官圖。但未能普遍的流行。圖中畫有路綫。什麼瀟湘館。蘅蕪院等都有。不是用德才功贓的木輾轉。而是用骰子擲的。倒是頗含古意的。古人的玩陞官圖都是用骰子擲的。房子里骰子選格序云『開城三年春。子自海上北徙。舟行次洞庭之陽。繫船野浦下。遇二三號進士者。以穴骼雙雙爲戲。更投局上。以數多少爲進身職官之差』。淸吳梅村有詠陞官圖詩云『小繪衣冠隊。升階文武同。周遭成宦跡。呼喝任兒童。捷徑三還裏。官淸一紙中。淸江有題句。識取畫圖工。』由此可見這種遊戲在當時是何等的風行了。又古時把陞官圖叫『彩選格』或名爲『彩選』宋人叫選官圖相傳爲唐李命所發明。在却掃篇云。『彩選格。於唐李命。本朝踵之者。有趙明遠。尹師魯。元豐官制行有宋保國。皆取時制爲之。至劉貢父獨因其法。取西漢官秩陞黜次第。又取本傳所以陞黜之語注其下。局終。遂可次第其語爲一博。博戲中最爲雅馴。』『古彩選』香祖筆記云『古彩選。唐李命。宋尹師魯踵而爲之。元豐官制行。宋保國者。又更定之。劉貢父則取西漢官秩陞黜次第爲之。又取本傳所以陞黜之語注其下。其兄原父見之喜。因序之而以爲己作。明倪文正鴻寶亦以明官制爲圖。予少時偶臥病旬日無所用心。戲作三國志圖。以漢爲主。而魏吳兩路遞遷。季中如參用陳壽書。頗謂雅馴有義例也』這種三國志的陞官圖當然更有趣味。可惜我們沒有見着。還有一種選仙的陞官圖。更是別開生面了。天香樓偶得云。『今俗集古仙人作圖爲賭錢之戲。用骰子比色。先爲散仙。次陞上洞。以漸而至蓬萊。大羅等列。則衆仙慶賀。比色時重緋四爲德。六六與三爲才。又次五與二爲功。最下爲么則謂之强。凡有强者。讁作採樵思凡之類。遇德復位。此戲宋時已有之。王珪宮詞云『盡日閑窗親小仙。小珪爭覓到盆錢。上籌須佔蓬萊島。一擲乘鸞出洞天』。卽此戲也所云。到盆錢當卽爲里俗陞官圖戲卑者出錢。與尊者謂之見面錢之類耳。新年玩這種玩藝自然是趣味盎然了。

編者餘瀋

舊歷年。在一般婦女心頭。仍是那麽深。所以。本刊倉卒間滙集些稿子。在這舊年將至的當兒。出了一期專號。

此後。編者仍願意穩重地努力下去。和讀者們一同前進。爲本刊灌注牠的新生命。 菲女

代郵

慧中：尊作拜收。已轉。惜忘卻貴通信地址。速向小東關來信示知。 凱娜

舊年聲中話爆竹

（里麗）

一到舊歷年下。每個人家若不放些爆竹。似乎是個缺憾。頂少不能够形成『爆竹一聲除舊歲』。未免顯著枯燥寂寞。頗乏『生氣』趣味。也覺冷冷淸淸。所謂『噼叭年』太使人掃興。寡歡。淒涼度歲。黯然淸淸。說句現代成語『不勝遺憾』。想起從前昇平時。除夕夜爆竹乒乓不絕。通宵達旦。眞是喧嗔聒耳。

我們民衆旣是喜歡爆竹。當然要知道他的溯源。不過古籍史乘也無明文。實在不能硏討祇有 猺紀略書中。稍寫些爆竹肇始。說是『 猺當地多山山谷多蠱。恒於歲終祟人。士民苦之。焚香祈禱時 誤及叢竹。乒乓作響。蠱被聲震遠遁。後遂不崇云』。因爲苗猺是未開化民族。尋常很是迷信。遠居滇省西南山谷中。暗忖情理大概藉燒竹爆竹驅逐蠱。又因爲試驗很靈。遂爭效仿。每遇蠱出作祟。多爆竹震唬。可以免於蠱出爲害。後更形改竹易紙裏上火藥。鉅響尤大。儲藏方便。民衆莫不稱善。另有一說。爆竹。是古代驅逐魑魅魍魎的工具。凡邪祟妖魔等。都怕鉅響。用此震懾。殊呈功效。相傳是魏甲所創。據范成大田村樂府序。言及『爆竹他郡所同。而吳中特盛。惡鬼畏此聲。大以歲朝。而吳以二十五夜』。不知道兩種說法誰對姑妄併誌。待諸證實。

演至前淸。純爲年下娛樂品爆竹花樣翻新。爭奇鬥異。靡費不貲。可謂數典忘祖。背去原旨。雖仍稱爆竹。已名實不符。所以俗叫『花炮』。到比較恰當。有專看花朶玩藝的。如『太平花』『八角子』『盒子』『起花』『炮打襄陽城』『炮打燈』……全屬於觀賞。有專聽鉅響的。如『二梯子』『麻雷子』『飛天十響』『五鬼鬧判』『長掛鞭』……全屬於聞聲。新正慶祝上元宴請親友晚間應有『烟火』助興。就放些供觀賞的爆竹。祭祀迎神闢開一切不祥戾氣。所以應放些聞聲的爆竹。

按爆竹的策源。首推廣東最負盛譽。其次河北束鹿也遐邇馳名。實際北京廣安門外一帶產量頗爲豐富。住戶就有不少製造的。形成農村一種副業。閤家老幼齊動手。到臘尾送入城裡發售。賺來錢不獨補足家用。當能做爲姑娘媳婦的『體己』。願買脂粉衣料食品。不礙家長支出。自然無權干涉這都是安慰一歲勤勞的收獲。在我們的王道樂土。婦女們對於爆竹的興味。尤其濃厚。不然請看明年的元宵月夜。婦女看烟火的豪興。

陰歷年和打麻將

（豈女）

春節就要來臨了。我國人一向是把春節看作一年中重要的一個節日。無論如何也要休息遊戲幾天。家庭間或者戚友中最常見的一種遊戲。那便是看打麻將了。這種游戲眞是千變萬化。最能引誘人不過。有時玩得起興。竟至通宵不眠然而在當事者並不覺到絲毫困倦魔力之大。可想而知了。

麻將也叫作麻雀有骨製或者竹製。它是從紙牌脫變而來至於在什麼時期才變成麻將的樣子。實在無從考査不。過紙牌的來源卻可以約略得其大概我們知道麻將這種東西。西洋人也都很喜歡玩的。在外國的俱樂部裡。你往往就會看到有人在玩麻將牌。或者有幾付精美的麻將牌在陳列着。因此一部分人的考古癖。要考據一下麻將牌是從何時發明的。他的發明人到底是誰。彼此互相爭辨然而都是去題太遠。荒謬可笑麻將牌的有今日複雜程度。固然不是一朝一夕所演變而來的同時也並不是一發明便是這種樣式的。據說當明朝晚年。盛行一種紙牌。叫作『馬弔』馬弔只有四十張牌。有一文至九文。一千至九千。一萬至九萬等。這相當於今日麻將牌的筒子。索子。萬子。還有一張『零』。卽便是白板的前身。由明朝到現在。三百年來。四十張的馬弔逐漸演變。變成每樣五張的紙牌。近七八年中，變爲每樣四張的麻將牌。花樣更多。什麼財神。元寶。春。夏秋。冬。貓鼠等不一而足。眞是最爲吸人的一種奇妙遊戲品！

在都市中的人。可以說多數會打麻將的。尤其是婦女們。無論是守舊的。還是摩登的。對於打牌卻是站在一條戰線上的。無論是風雪嚴寒的冬宵。或是月朗星稀的秋夜。或是汗如雨的夏天的傍晚。她們都會聚在一起來打個小麻將。八圈。十六圈。二十四圈。四十八圈。打得精疲力盡。人困馬乏。吃飯不香。睡覺不穩。但她們覺得其中有無窮的樂趣。只要她們聚在一起。便不願意再拆夥。一壁給孩子吃着奶。一壁還注意着手裏的一對紅中三個白板。孩子的哭聲不會擾亂得她『失碰』。這眞是家庭間太有趣的玩藝兒了。

不過。雖然正月是女人們的閒日子。但。麻將究屬無益的消遣。不是時代女所應當幹的事。

小姐們的藝術新工作 新年家庭點綴品

（林鶯）

今天。今天臘月二十九了。眼看再過一天。就到了舊曆年諸位女士們。要知道。家庭的點綴。藝術的規模範圍。極爲重要。原爲。一個時代的家庭裡。必須有藝術點綴點品。方不愧乎是新式優雅的現代家庭。

在一般有時潮思想的仕女們外衣雖然摩登已極而她們的思想。卻仍存着舊式的觀念。不信你們看！時代的女兒。差不多卻不肯去慶祝國歷年。仍去過着固有歷來的舊歷新年。近來受有時潮的染化。居然有一個美名詞。謂之。『春節』！這種漂亮的名詞。眞的。是有趣味的名詞呵！

然而。小姐們！妳們只知道保守着歷來的舊風。卻不可把藝術的思想忽略了！如果在你們的家庭裡。沒有什麼藝術的點綴。不是人生太沒有美感化了？下面我來介紹幾樣富有藝術的點綴品。尤其在此將過舊歷春節的時光。我們不得不來預備一下。

（一）菜市所售賣大蘿蔔我們選一對圓扁形的且要大一點的爲合宜。將中心挖去成一圓形。再放入薄薄一層棉花。然後灌入冷水。將稻子。麥子。瓣放入。等它們長成後。已屬非常美麗。用鐵絲穿透蘿蔔兩邊。懸掛衛火爐接近的所在。同時大蘿與底下的綠芽。隨之生出來。室中有如此藝術的點綴。光彩異常。

（二）再如我們平常家庭裡所吃的菜。如切下來的甜蘿蔔底。是沒有用的。我們將它拿起。預備幾個小碟。滴上冷水每個碟裏。放入甜蘿蔔底一個數日後。生出來的綠芽。嬌艷美麗。如同小松樹式樣。可愛已極。

諸位小姐們。妳們在此看舊歷春節以前。快些準備一下吧！。等到春節的頭一天。『大年初一』。在家庭中。有了藝術的點綴品。是多麽愉快呀！同時在妳們的萬象更新的溫暖深閨裡。有了經濟適合藝術的點綴品。是如何的艷麗呵！並且能增加妳室中新的氣象。這時。約上三五知已。把臂談心。正是對花迷志的好時光。春光明媚。正是你們友誼演進的好機會。時代的小姐們。你們起來吧！大家一齊握手。振作精神。來度我們不久要來的安樂新春的佳節吧！

洪武劍俠圖

第四回

聖主英明廷臣盡忠貶奸佞施行王者道
皇軍勇敢隱士効命掃邪氛大興仁者師

……四三〇……（張青山）

佳也笑了。說請高僧不要問啦張道爺尋我的開心哪。就將當年之事。以及前在劉公島的情形。詳細說明。先覺上人聞言哈哈大笑。說想不到。還有這一段艷史。程老俠說。高僧別取笑啦。上人笑道。這種事對於我們的人格。毫無關係。居士旣係紫竹院主的門下。怎麼不曉得青帝酒之効能呢。程萬里答道。未聞吾師提及。因耳不知。倒聽說過。金菊白衣菴。妖尼幻化。用此酒傷天害理。先覺道。你可知幻化。與令師的關係嗎。程萬里回說不知。先覺笑道。他乃是令師伯的逃徒哇。老俠客聞言。連說慚愧呀慚愧。先覺說淸門淸不了戶。況且是同道之中呢。諺云各人洗臉各人光。就以山僧說。我此來也爲的是同道。昔年之時錯悞。今被其累矣。旣然幻化現在劉公島。山僧順便將此酒。帶些回來。醫治靈威之病。周顚上人問道。師兄欲入劉公島嗎。先覺上人說。豈能不去。衆高人一齊問道。高僧因何。前去涉險先覺說涉險還談不到。我此來是爲入劉公島衆人又問。爲什麼事呢。高僧慨然嘆道說是。小雷音寺紅蓮教主覺空。他在元順帝時。爲護國禪師。放僻邪侈。無惡不爲被山僧將他擭住。要結果他的性命。被橫山四皓。代他緩頰他又苦苦哀求。指天設誓。因爲情不可却。又因慈心衛勸。將他釋放。彼時我在橫山後峯。南華寺住錫。他追隨我左右。情愿皈依門下。一年復一年四皓又累次替他求情。我也就無可如何了。他呼我爲師。我稱他爲弟。吾之學術。彼已盡能。數載之後。我離橫山。隱入廬山。託言圓寂。嗣後無人知我在世。靜久思動。重入城市。偶隨群僧。應酬佛事。巧遇申琪。家中的慘變。山僧妄動嗔痴。露了眞面目。惹下煩惱。捲入漩渦。近來得知。紅蓮教主覺空。便是我那個半師半友的覺空。諸位明公請想。我不去找他。可又如之何呢。大家聽罷了始末。齊聲解勸。高僧執意不從。衆人也是無可如何。席散之後。談些個不相干的閑話。天已交定更時分。先覺上人與衆高人拱手作別。轉身就走。大家欵留不住。只可相送。至船邊。見上人由腰中取出個包裹。換了水衣。收拾停妥。說了聲再見。斜身刺水而入。分波踏浪。直奔劉公島。二更之後。到在外島坡。棄水登岸。脫去水靠。換好了衣服。施展神行術。到在山顚。辨別方向。遥向小雷音寺而來。離山門不遠。有人攔住問道。對面來人答口號。上人答道沒有口號。那些個人聽說沒有口號。吵的一聲。各持刀槍。張起燈火。圍了上來。一看是個老僧。問道你從那裏進來的。到此作甚。

奉天日語學院招生

宗旨、（本校設立於大同元年三月一日以造就日語及實業人材爲宗旨）
級別、（高級科、中等科、附屬高等補習科、初等商業科、）
額數、（高等日專科、中等日專科、各壹百八十名、高等補習科、商業科、各壹百二十名、）
報名、（自二月一日起至同月二十日爲止）
試考、二月廿日（其在公立或公認學校畢業者免考、本校對距省較近之通學生有鐵路月票）
校址、總校 奉天小西邊門外總站北鐵路局舊址
分校 奉天大北邊門外中央馬路
（本校備有簡章函索附郵票四分）

最新發明 胖腫良藥

奉天省公署化驗許可
奉天警察廳註冊專賣

安全消臌散

主治一切胖腫水臌氣臌變單腹脹等症均有特效
定價每盒九付國幣參圓 加料每盒國幣伍圓
總批發處奉天市大東門裡龍王廟胡同門牌六號 漢醫王景泉啓
外埠函購・不加郵費・信內附欵・須要掛號

馬一琴調經甘露飲

赤白帶下經脈百病
每瓶壹元 每打拾元
奉天市大南關大街春雨堂發行

使女性的苦惱消除一空
藥成一層明朗的美和健康

身体發暖夜得安眠
哈爾濱 李蓮英
本人最近在附近之藥房購得美神丸經續使用之下、腰脚的牽痛遂而消退、且從來㐫不順的月經、至此完全歸平、身體發暖夜得安眠

新發明婦人藥的偉力、是浸達子宮的奧處權挫病菌的劣勢及早除根使女們亦依之藥的使用、從其根本恢復健康、故作常備藥、一時也不可或缺聖品

迷津之下竟得藥良
防府市伊佐江 田中菊子
先熟讀藥品的說明書後照法使用之下、果然藥効不謬、乃經久苦腦的白帶下也終然消除、而於短期日內、遂可獲得往日的健康矣
本人從前乃試用種種藥品、然均鮮効果、然而貴美神丸不但是並無副作用且使用感甚好現在度着美滿的生活矣

挽救病原以及症狀的一切痛苦
無論重症與輕症、如插一球則晝夜不斷有効七天、卽藥質直接滲達子宮卵巢之深部、發揮殺菌、消毒、鎭痛、止血、保溫、收斂、制泌、消炎性、促進荷爾蒙之分泌等等作用、修復內膜之糜爛使之甦生、促生的新肉芽、調理宮子之下垂與灣曲使諸歸復正常、挽救性器之呆鈍、救治不感或不姙症、本劑旣無如鹽球之早融洩外等弊、又連病原帶病狀、都可解消一空

請用明信片註明所閱廣告之報紙名稱、及請寄下試用藥等字樣直接寄到本舖、本舖當卽奉贈（一）人一回爲限美神丸一個星期份婦人性寶典及共、他不取分文

藥價 五週份一元八角、十週份三元五角、二十週份六元五角、惠購則轉匯郵匯、代收貨欵辦法均可以從速試用以証吾言是幸

本舖 宮內善進堂 大阪市東區內久寶寺町坊筋 振替大阪五七番

白帶下婦人病 醫生也推奬的
美神丸

瀋陽醫院

內科 小兒科 其他各科一般
病室完備 入院隨意
院長 醫學士 陳鴻謀
院址十一緯路三經路南胡同口潤安里一號

大西醫院

診療 內科 外科 其他各科病症 解除各種麻醉品慢性中毒癮
入院隨時應需 院診往診隨意
院址 奉天大和區霞町三番地（平康里西頭會仙閣北路西）
院長 欒德軒
用見習女看護 高小程度年齡十六至二十歲志願者本人來院商談

各處馳名 婦女外用奇藥 下治丸

▲白帶經血病 ▲外用特效藥 ▲一粒見奇效 ▲直接達病根

婦女赤白帶腰腿疼子宮諸病久不受孕腹內膨脹經期不準乾血癆病產後諸症或因受寒生氣而得之經血各病無論輕重一粒見奇效只將藥粒放在生殖器內病者只見病塊化出不受絲毫痛苦

每盒應用五日定價一元二角函購不索郵費滿洲郵票亦可代價十足購藥也

主治 天津 北馬路北門東 素波藥廠發行
全滿代理店奉天鐘樓北 關東大藥房 安東東益遠增

招募汽車學生

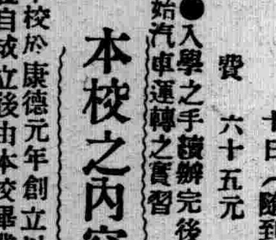

敝學校有鑒於目下滿洲國內司機人材極告缺乏乃廣行募集練習學生如願入學者請即速來校報名得獲免試之優遇如學成就職實屬唯一良機機會不再時日無多請從速入學爲要

辦理學校實際之養成
入學資格 兩級小學校、公學堂卒業者或有同等之學力者
卒業日期 參個月畢業
授業開始 每月一日、十日、二十日（隨到隨收）
學費 六十五元
●入學之手續辦完後即日可以開始汽車運轉之實習

本校之內容

本校於康德元年創立以來業獲得自動車學院之最高榮位自成立後由本校畢業學生已達一千五百名之多現均就職於全滿各地即於奉天交通公司任職者已超過一百五拾名矣

一、現在滿人學生 三百名
一、敎授滿人敎科書爲滿文
一、實物模型設備完全
一、實習車輛二十餘輛
一、第一、第二、實習場完善
附設修理養成部工作機器精密測器特殊工具等修理設備投資萬餘元故稱完善
○學校之選擇勿誤歡迎參觀。

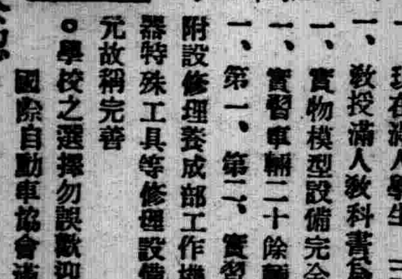

國際自動車協會滿洲指定校
滿洲國政府公認
東亞自動車學院
奉天大和區三經路八緯路
電話 二二四七九番
修理部 二一一五七番
奉贈說明書（附郵票三分卽寄）

亨得利
鐘表眼鏡行

奉天城內中街 電話(四)三一八三番

喀痰・哮喘

比較劇肉刺骨身體還痛苦的痰喘、威脅吾人生命的喘息、假如用敷衍一時之姑息藥、將有變成肺炎肋膜炎等惡症之危險。立効丸能防止變症於未然、効力神速、可淸絕痰病之根株。現在服用本藥可立告痊愈。

有奇効之含化藥請卽試本劑之偉効！

○各藥舖俱有代售

立効丸

功効 止痰鎭咳、喉喘呼吸不勻、夜咳不眠、老人虛弱者之咳、肺病痰咳、運動家最宜、歌唱界 其他一般痰咳最適

定價 二角 四角 一圓

賣丹總舖 守田治兵衛
本行 東京市下谷區池之端仲町 振替東京二九八五番
分行 大阪市南區長堀橋筋二丁目 振替大阪五七七三九番

經濟與產業

行市（康德六年二月十六日）前場

條銀標金

●銀塊 二〇片十六分七
全倫敦銀現行 一九片八分七
全遠卯
紐約銀塊現行 四二仙四分三
孟買銀塊現行 五二留比八分五
●蒙脫爾銀塊

●金塊 七月四二仙四〇
倫敦 七磅八志四片〇分
紐約 三五弗

中外滙兌

十五日電報
●日美 實 二七弗一六分五　買 二七弗三二分一
●美中 一六弗一〇仙
●英日 一志二片
●英中 八片八分一
●英法 一七七法〇〇
●印日 七八留比
●日神戶匯兌
對美間 實 二七弗一六分五　買 二七弗三二分一
對英間 實 一志二片　買 一志二片六四分一
●正金市單
對美 二十弗一六分五
對英 一志二片
上海匯兌
對英 實 八片八分一
對美 實 一五弗八分七
對日 實 圓
買 九〇圓二分一
九一圓四分一

各地豆糧

奉天 ●城內糧行 每斤豆價糧料

品名	價	品名	價
大豆	一八五	稻子	二二〇
豆餅	二二八	大麥	一五〇
豆油	一九三〇	小麥	二九〇
白小豆	二五〇	高粱	一七五
紅小豆	二五〇	包米	一五五
花小豆	二三五	粳米	四三〇
吉豆	三三五	元米	三〇〇
合豆	一七〇	小米	三三〇
青豆	三〇〇	江米	五三〇
麻豆	二四〇	勝米	二八五
豇豆	二四〇	稻米	四七〇
稗子	一九〇	秫米	二四〇
穀子	一八五	粳米	一九六
菸子	一七〇	芝麻	五五〇
線子	一五〇		

豆油爲百

各地特產發送

二十六日

●新京驛
大豆 一八二車
豆餅 七車
高粱 二九車
雜穀
●四平街驛
大豆 二車
豆餅 〇車
高粱 七車
雜穀 五車
●公主嶺驛
大豆 一四車
豆餅 一〇車
高粱 一車
雜穀 五車
●開原驛
豆餅 二車
大豆 二車

●大連埠頭着
高粱 九車
雜穀 五車
大豆 一〇二車
豆餅 五二車
高粱 五二車
雜穀 五二車

●各地十時天氣
哈爾濱 晴　新京 晴　四平街 晴　公主嶺 晴　開原 晴　奉天 晴　鐵嶺 晴　安東 晴　大連 晴　營口 晴

特產週況

中央銀行調查

【新京】先週（六日—十二日）之特產市況如左

△大豆　入本週、在舊正前、結賬品、換金賣品、利差目標賣品等續出之際、有當局之大豆價格制裁說、週初哈爾濱市場以萬壽節雖休市、大連現行七圓四錢、比前週末、呈三錢低落、翌七日（火）歐洲不變、因內地之豆餅、高粱等統制懸念、有神戶餅急落地場帮油房帮投機品有殺到、大連現行七圓廿八錢、哈爾濱近卯六圓一錢、比前週末各各十六錢爲急落、翌八日大連現行七圓十五錢、哈爾濱近卯六圓突破、五圓八十四錢比前日垣十三錢乃至十七錢有崩落、週中小價爲示現、因輸出帮、準備買及麻袋不足之影響、物薄少、十日大、現行七圓廿錢、哈爾濱近卯五圓九十錢、比週央之小價五錢乃至六錢方爲漲、

△豆餅　因週初原料大豆、神戶餅之軟調大中現行二圓六十一錢、比前週末爲略略保平定、翌七日內地之豆餅統制懸念續落、週央九日（水）大連現行二圓四十六錢五厘、比週初爲十四錢五厘暴落週中之小價示現、週末十日（金）原料反撥、大連現行二圓五十錢、比前日之小價、有三錢五厘方小反撥、小康裡爲越週、

△豆油　週初原料不活潑、大連現行十六圓卅錢、比前週末五錢爲低落、其後隨伴大豆續落華南邦之小口買亦不能、利呈漸落、九日大連現行十五圓六十錢、比週初爲七十錢方急落、其後平定裡爲推移、

△高粱　舊正爲目前、奧地帮、實需帮之利食品呈大漲、週初大連現行五圓七十七錢、比前週末二錢爲低落、其後有櫻內農相之高粱、豆餅統制峻談、因統制懸念、滿洲內地帮及地場帮投賣續出、七日大連現行五圓六十五錢比週初十二錢呈暴落、小價有疎實帮之實需買、呈低落狀態、以小浮動爲推移、週末行市大連現行爲五圓六十二錢、

△小麥　不安、

倫敦油脂市況

【新京】先週（六日十二日）之倫敦油脂市況如左

△滿洲大豆因週初產地之先高人氣以八圓卅八錢爲開市、其後因產地之各落他品一律呈強調比前週迨同價之八圓卅一錢爲低落、

△大豆油因原料大豆及條油落花生之反落漸落以十七圓爲平定、

△亞麻仁前週以來ラプラタ產、印度產等各有英國方面之買比前週之大價更上伸達十圓八十八錢、

△亞麻油依然騰不熄、昂騰一途、週末遂表示廿三圓七十五錢、

△菜種凡調

△落花生週央十圓卅八錢、十圓四十四錢、十圓五十錢各有成約、需要活潑

△棕櫚核、亞麻仁、落花生共爲強調、

△椰子實、需要活潑八十八錢、十一圓九十四錢各商談立示現十一圓臺、該、價無成安爲軟轉

△鯨油他品一律強調比週央呈十四圓五十錢之上伸

△牛油依然平定

紙類需要呈逐年進步

去年輸入不下二千五百萬圓

紙爲文明利器、因社會進步其應用範圍遂益見廣大、非但書籍印刷需用紙張、近則幾乎無一物無一事、不用紙矣、故以紙類需要之多寡、即可窺知其文明程度之如何、我國自建國以來、官公署爲數既多、一切公文又均改變格式、加以文化事業猛進、印刷刊物發達、於是紙類之消耗與年俱進、誠社會進步之一表現也、

國內消耗之紙類、可分爲國內出品、及外國輸入品、其屬於前者、有安東及奉南方面出品若干雖不得知、但預計每年當在百萬圓左右、蓋我國製紙業尚在幼稚時代、故多數需要品、仍需仰賴輸入品

△建國以來需要紙之價額　在建國以前、輸入之紙類每年不過數百萬元、至建國以來、輸入驟呈突飛猛進狀態、加以紙價昂貴其輸入價值遂與年俱進、當大同二年、輸入值一千六百八十一萬元、嗣後年年增加、至去年（康德五年）竟達三千五百七十一萬五千元占輸入貿易總額百分之一〇八茲將建國以來、逐年輸入紙類情形比較如下（單位千元）

年次	輸入額
康德五年	三五七一五
康德四年	三五〇八五
康德三年	二九二八二
康德二年	一八二八二
康德元年	一七四五五
大同二年	一六八一〇

試閱上表、可見每年至低輸入爲一千六百八十一萬、最高爲三千五百七十一萬元、而六年平均、每年爲二千五百六十一萬一千元

△輸入紙類以日本品爲最多　至於輸入紙類之來源地、則由日本輸入者爲最多、如康德五年中、由日本輸入者有三千二百二十三萬九千圓、幾占紙類總輸入額百分之九十、其次爲中國貨有一百三十二萬一千元、占百分之六〇五、其他各國爲一百十五萬五千元、茲將近二年來、紙類來源比較如下、（單位千圓）

	康德五年	康德四年
日本	三二二三九	二一四一六
中國	一三二一	一六二九
其他	一一五五	一八二〇
合計	三五七一五	三五〇八五

觀上表、表示由日本輸入者康德五年較康德四年增加一千零八十二萬三千圓、由中國輸入者增加八十二萬九千元、由其他各國輸入者、則減少六十六萬五千圓、此乃強化滿日經濟關係、而抑品制外國之輸入所得之結果也云、

蒙疆銀行總會

業績頗堅實

【張家口】蒙疆銀行第二期株主總會自十五日午前十一時開催於同銀行承認第二期營業報告書同期末貸借對照表財產目錄同期損益計算書、而決議同期收益金處分案等即同期損益金四〇九、一三九圓前期末存金七二、八六〇圓該處分公積金一〇〇、〇〇〇圓別途公積金一二〇、〇〇〇圓紅利七五、〇〇〇圓（年五分）後期滾存金一五一、五九九圓爲餘裕多之決算蓋蒙疆經濟金融界之堅實的發展爲表、

二月上旬末存貨數激增

滿鐵社線之二月上旬末構內存貨噸數三十五萬四千二百十六噸、比前同期、十五萬二百四十八噸激增、比前旬末二萬六千百十七噸累增、中特產物之存貨達四萬八千八百三十二萬噸、比前年爲二萬四千三十八噸之增加品目別數量如左（單位噸）

品目	數量
大豆	五六、四〇四
其他豆類	五、五九九
高粱	一五、六七五
包米	一四、〇三三
粟	一五、七四〇
小麥	五、三〇〇
米及籾	五、四六六
製油原料	二、七〇七
其他穀類	二、八九九
大豆油	三、三三三
大豆粕	三二、六四六
石炭	三二、二六四
棉花	四八四
木材	一三、一一七
薪炭	
鹽	二、八〇八
洋灰	四、九〇八
小麥及麥粉	二、一三九
鐵鋼品	八、〇〇六
同上製品	三、六九〇
煤	一、一七四
油脂類	一一、三八九
鑛及鑛物	六、三〇六
其他	一二、三六
合計	三五四、二一六
前年同期	二〇三、九六八
前旬末	三二八、〇九九

二月上旬末社線內在貨

二月上旬末現在、社線院內在貨數量、達四十九萬四千四百九十一噸、比前年同期四萬千六百廿七噸增加、比前旬末爲千七百十八噸微減中穀物及種子類廿四萬千七百四十二噸、比前年同期三千四百九十三噸之減少、品目別存貨數量如左、（單位噸）

品目	數量
大豆	七八、四二一
其他豆類	三三、一九
高粱	六六、二一九
包米	二七、三六八
粟	一四、九一二
小麥	五〇〇
米及籾	三〇、九四九
製油原料	二、二七
其他穀類	七、〇三六
大豆油	一、八三
大豆粕	五一、〇七八
煤	六、〇〇〇
棉花	一、五〇九
木材	四七、四二
薪炭	一、七六八
鹽	七、五二二
洋灰	九、二三八
小麥粉	九、四七
鐵鋼品	一〇、六七三
同上製品	一、九五二
煤	六、六九〇
油脂類	三、三〇〇
鑛及鑛物	六、〇〇〇
其他	一一六、九九六
合計	四九四、四九一
前年同期	四五三、八六四
前旬末	四九六、二〇九

中銀發行額

最高額示現

業界健全良好

【新京】滿洲國取引決濟期、隨滿洲人及日本人之取引增加、漸次決新曆採用然他面因永年之傳統的習慣、全滿算舊曆決濟、中銀紙幣發行額依然舊正呈金融界需要季節即於舊正期之貨幣發行額紙幣四億一千八百九十六萬三千圓鑄貨二千八百四十九萬一千圓合計四億三千七百四十五萬四千圓昨年舊正前最高約二億九千三百萬圓比約一億五千萬圓、一昨年七千萬圓之增加爲表示然本日之分比昨日並一昨日、比昨日百九十萬圓比一昨日呈七百四十萬圓之減少、一時的期待小康、十七日或十六日比十五日、期待千五百萬圓見當之發行增加、預想本年之最高記錄示現于同時存款貸款方面亦發行額呈漸增各有百廿萬圓乃至二百萬圓之增加、呈頗繁忙、右發行額增加之原因、舊正前之決賬爲主、又一而本年之特產出貨期間、比從前稍有遲延、舊正後隨特產取引終爲通貨發行額期待萎縮、特產界金融界均呈、健全利潤良好推移矣、

東亞土木企業

重役陣更迭

東亞土木企業會社、自十五日午后一時在大和旅館開催臨時株主總會左記事爲協議一、取締役河邊義郎、門野昌二兩氏辭任、後任、選青木金作（滿鐵工事課長）山崎善次（全第一經理課長）同時監查役松川秀雄（滿鐵監查役）爲選西畑正倫（全計畫課長）爲選舉、

保利他民（ポリタミン）

補血　滋養　强壯

病後滋補　惟此最宜

病後的虧乏、應有相當的滋補、而且只要滋補得合法、恢復也特別快速、這是明白的事實、自然毋消說得。可是病後的滋補、單用普通滋養品、却是無能爲力、此因病後之人、其消化吸收能力、一定薄弱、如果徒然攝取滋養、而不能消化吸受、那就非特無益、反而有害、所以要想適合這個條件、非採用曾經人工消化的蛋白質、而具有補血滋養强壯作用的保利他民不可。又保利他民除能直接製造血液構成肌肉以外、同時還能推陳出新、鼓勵細胞、增進食慾、所以間接的也有無限利益。

（詳細仿單　函索即寄）

【主治範圍】
貧血　虛弱兒童
病後恢復期
精力疲乏
肺癆　營養不良
慢性胃腸病
心身過勞
衰弱　神經衰弱

【包裝】
小瓶　一五〇瓦
中瓶　二五〇瓦
大瓶　五〇〇瓦

各大藥房　均有經售

總行 日本大阪市東區道修町
支店 奉天市春日町十三番地
會社 武田長兵衛商店

3S(1)328

OLYMPIC

俄國飯店 歐林比克

諸君欲飽口福、請至歐林比克飯店、特備俄國大菜、零吃隨意方便、於宴客會友、注意整潔、師由俄京聘請、精工細製週全、但食物味美、而且定價極廉

時間早飯 午前八時 午飯十二時 晚飯隨意
洋酒 西洋糖菓 咖啡牛奶
地址奉天日站浪速通二七番地 大和旅館西隣
電話三二六八四

治淋藥最新發明

「內歐治淋效力極强」

武藤宇佐美兩醫學博士推奬之最新藥新治淋ネオヂリン該所研究部乃以多年苦心研究之結果而完成之殺菌力最强急性慢性惡性之淋病消渴等服藥後在短時期則即能減退濃及痛必定歡喜

醫治効用
急性及慢性淋病消渴尿道炎膀胱加答兒攝護腺炎睪丸炎巴魯托魯氏腺炎腎盂炎由淋病而起之誘發諸症

服量用法
一回用一個一日三回內服（飯後一時間）丸原個吞下由淋病而起之左之女子並發症以新藥アネナノル用可也白帶下子宮內膜炎卵巢炎外膜炎周圍炎喇叭管炎頸管加答兒後强症尿道膀胱炎實質炎膣炎等急性慢性子宮病及畜牢隆蕩襞瞞

五淋白濁內歐治淋

捐二分郵票即奉呈試藥各藥店均有
兵庫縣細川株式會社 山本回生堂製藥所
滿洲總代理店 奉天加茂町 日本賣藥奉天出張所
電話（二）二一二九四

運動界之後援

人所獲勝利、基於運動故店之備品、其特點人人皆知
一、設備齊全　一、樣式趣新
一、尺度準確　一、質料耐用
現在體育風行猛進之期敝店爲要應附社會之需而作各種体育用具

製造 輸入 批發
奉天鼓樓北 天德信商店
電話 四二二〇〇一號 四二二〇〇二號 四二二〇〇三號 四二二〇〇四號 四二二〇〇五號
倉庫用 四二一五一三號 西號用 二一二一七三號
本支店所在地 奉天 吉林 青島 大阪 哈爾濱 新京 大連 營口 天津 北平

帽子牌商標

新腦

頭痛!! 宜速服
醫學博士森田資孝先生贊許
頭痛聖藥「腦新」

腦新如遇頭腦疼痛非常難忍時、頭目眩暈神智昏迷時、或讀書過度精神疲倦時及惡醉宿酒未醒時、倘速服腦新可立見奇效、其效若響、服後三分鐘、頓覺頭目爽快神智清新、苦痛若失、有如夜月秋遊能有心曠神怡之妙、此偉績確爲本劑獨具之特長、且雖連續服用、對於腦神經或心臟胃腸等、決無副作用、亦無影響

—主治—
偏正頭痛・頭沈神昏
頭迷眼花・腦筋疲乏
精神憂鬱・面神經痛
宿酒惡醉・暈船暈車

定價
四包入 二角
七包入 三角
十三包入 五角
二十八包入 一　四角

★腦新、除粉末藥外尚有錠藥、二、並發售、可隨意購用。
★近坊間有謀利之徒、僞冒本劑騙人、幸希注意帽子牌商標、庶不致悞。
★各地有名藥房均有代售。

大日本名古屋市東區京町 荒川長太郎合名會社 虔製
新京豐樂路二一三 滿洲國總批發 新京藥品株式會社

君如貧血衰弱
喝了此酒
就能恢復已往
的强壯！

補血强壯

赤玉牌葡萄酒

百杯健康
千杯延年

11

盛京時報
晨刊
晚晨刊三大張半

法國猶思作乘火打刦耶

遂因日軍攻擊海南島 將敢出以報復手段

安南對華國境決均開放

安南報載稱

【河內十六日電】據十六日法領安南報載稱、法國政府決定最近完全開放對華國境撤廢輸送之一切限制、並謂法政府態度之所以驟變者、意在報復最近安南人在巴黎運動之結果、及日本之佔據海南島云、至於當地消息靈通者、仍未盡信、

仰光 中國銀行存金已空

外人記者談滇緬援蔣

【仰光十六日電】美聯中國特派員沙姆生氏、今由重慶歸美、取途滇緬公路、十五日抵仰光、談滇緬公路之建設及華側購買武器情況如左、

觀滇緬公路、近可完成、彼時緬甸＝雲南間之輸送力、當能增加、據十五日記者調查、存貯於東仰光鐵道材料場之多數滇緬鐵道建築材料、已大部運往內地、可見中國武器輸入之盛矣、但滇緬國境方面、公路與鐵道 雖不斷進行建 設工作、然與購買武器有重大關係之中國銀行仰光支行、存金已空、既運抵仰光之武器 運送費、已難籌措、現下對西南運輸公司所交運送者之支票、即不能支付、而延期兩月、因之運送者拒絕運送矣、

短評

海南島不要緊

（傲霜庵）

最近歐美記者團在重慶與蔣介石相見。問曰。日本之佔據海南島。在中國全戰局上有什麼影響？當經蔣答稱。沒什麼影響。中日兩軍勝敗之所歧。一視大陸之軍事行動爲轉移。若區區一島之喪失。不成問題。

這是很奇怪的論理。黨軍倘在中國本土連戰皆捷。偶然喪失海南島。則或言之成理。孰意實際適得其反。中國本土的大陸之軍事行動。連戰失利。到處慘敗。今又喪失如許巨大海南島。所以論理後半接不上前半。理應改作釀成重大問題。夫大好河山。已經喪失大半。勢竭力竭。在重慶一隅。苟延殘喘。加以海南島失守。則眞是黨國生死關頭之重大問題。雖碧眼訪員。亦能看破個中底蘊。非美齡的男人所能一手掩蓋也。

國之有江河島嶼。猶如人之有血脈手足。若謂爲手足皆可斷送。不足以爲心腹之患。則誰不笑其愚。況以海南島較諸台灣稍大之一大島嶼乎。若夫軍事上之價値。則更爲重大。不但法屬安南之河內海防。均受脅威。並且滇緬公路與滇越鐵路。皆入日機爆擊之範圍內。於是黨國最後唯一之輸血路。幾乎斷絕矣。謂爲致命的大打擊。亦無不可。惟在蔣介石喪失河北不要緊。喪失江南不要緊。喪失國都不要緊。喪失武漢亦不要緊。除美齡一人很要緊外。什麼什麼。似都不要緊。大國民的風度。誠可佩服。獨哀其不可以四萬萬殉一女人而已。

英法請求說明

自海南島失守以後。駐日法國大使安利與駐日英國大使克萊基。因本國政府命令。前後訪日外務省。請求說明。日外相有田答稱。海南島之佔據。爲在華南沿海强化封鎖起見。以軍事上必要爲限。並無永佔領土之意。兩使唯唯而退。還可算極安當最穩和之回答！

惟此種君子的回答。果足以啓英法猾虜之迷蒙與否。不無疑問。依吾所見。如官樣文章口頭禪一般之回答。不若反問兩國大使之爲愈。夫黨人日日侈談『長期抗戰』謂抗日到底。蔣則豪語曰。必有獲得『最後勝利』之一日。由此以觀。今後至少當需時二三百年。而海南島之佔據。亦與之俱共消長。但若輩最後勝利之日。果爲二百年後乎。抑亦爲三百年後乎。外間無由探悉。所以先須質問蔣介石解決此項問題而來。

所不勝詫異者。以中國主人翁自命之蔣介石。以爲區區一島之喪失。不成問題。而英法越俎代庖。向日本請求說明是也。若使德意與日本易地而居。則必當質問英法。謂緬甸安南。皆爲中國舊日植民地。佔據已閱多年。果欲至何日返還故主乎。是在諸公請求質問以前。自然惹起之先決問題耳。

所剩僅僅二人

狡兎死。走狗烹。乃一種天演公理。在東西歷史上司空見慣。不足爲怪。是以自漢與以後。高祖麾下之諸將。大半遭殺戮。然亦罕有如蘇俄殘虐很毒者矣。

吾曾曰殺人如草之魔王斯達林。猜疑滿腹。日夜不安。恐除自己一人以外。任何人皆不能信用。或最後自己不能信用自己而自戕。亦未可知。而吾預言似節節實現。

按黨魁列寧。於一九二一年一月二十一日逝。至今已閱歷十八年。當時繞棺守夜之同志共十三人。揮淚擡棺者共八人。然而今日所剩。僅爲斯達林與莫洛杜夫二人。殆彼此二人。就中最後的一人最可危矣。語云。千人所指。無疾而死。今天上九泉。幽鬼獰笑不已。斯達林豈能免乎。

擊破斜曲里附近敵

【太原十六日電】爲殲滅渡過黃河潛入絳縣東方斜曲里附近溝築陣地中之敵 第六十五師、日本部隊於十三日拂曉、將此奇襲、擊破頑强抵抗之敵、敵遺屍體七十具而逃云、

英法援蔣如未息 須佔領西南一帶

東京朝日新聞論述

【東京十六日電】傳最近英法假滇越鐵路之對蔣援助政策、益形活潑、十六日東京朝日新聞揭載社說、以『海南島與對外關係爲題』、論彼等策動愈厲、日本愈痛感有對西南地域作軍事佔據之必要如左、

英法對於海南島攻略、曾有所資難、有田外相對之、解釋謂爲毫未觸及日法協約者最爲適當、佔據該島乃軍事之必要而並無領土野心者、更屬固然、此次事變以來、攻擊海南島 乃屬聖戰 範圍者、亦當然事也余敢斷言、果蔣政權繼續長期抗戰、必永久佔據該島、果彼等願海南島早日復舊、惟有中止雲南緬甸方面之援蔣策動、據最近消息傳稱、彼等更强化援蔣策動、繼續抗日、果彼等眞個如此、日本不僅痛感期佔領海南島之必要、且不得不對西南地域作軍事的佔領也

緬甸人遊行

【仰光十六日電】十五日通過緬甸上院之伯莫內閣不信任案、必將提出於十六日下院、十五日院外緬甸人、每戶高懸黑色弔旗、表示伯莫內閣滅亡之意、並以弔旗居先、亂敲銅鑼、遊行市內、舉行示威運動、激勵市內反政府議員十六日、婦人等必將沿戶歷訪掌握不信任案決定權之印度人、要望中立、反政府派之運動、極其猛烈、又政府十六日甚恐群衆襲擊政廳、以仰光地方長官之名義、發令禁止政廳附近、有十人以上之集合、

魯皖討伐狀況

【濟南十五日電】山東及安徽方面之討伐狀況如左、

一、北村部隊、十三日會對蟠踞於大義集之五百敵軍攻擊、交戰三時間已將該敵擊破、敵遺棄屍體九十二具、

二、兒玉討伐隊、十二日會對臨渙集（安徽省西北部）北方岳州附近之五百敵軍攻擊、使其退走、敵遺棄屍體廿九具、

必要之國內改革 當可斷然實施

平沼首相在貴族院力倡

【東京十六日電】十六日之開幕關於對海南島攻略軍之貴族院感謝電報、有所報告、將郵便年金法改正法律案等二件議決、轉託於委員、旋大藏公望男（公立）對平沼首相時常力倡國民總親和、但是國民既以鞏固團結、有待來喋之理、吾等却向政府官吏要求之、

轉就國內改革問題論謂國民熱望政府、對應有事態、而建設新政治秩序也、故如或有障碍、必須斷乎改革國內、以應東亞新秩序、新政治乃爲必要、內閣制度、議會制度、官吏制度、固不待言、及司法制度、亦須改革刷新、前者政府發動總動員法、力求國民之協力、然而政府自身、却未實施何等改革、此何意乎、

平沼首相

一、政府爲此重大時局、屢求國民一致協力、乃有自物心兩方面求其協力之必要、故擬一方增强國民精神總動員中央聯盟、一方樹物資動員計劃、均求國民協力、

二、改新國內一事、不僅爲處理對華問題、日鑑於現下情形、極爲緊要、尤其對於官吏、將十分注意其自肅自戒、

三、關於改革官吏制度、痛感應用人材之必要、毫無維持現狀之意、必要之改革、當可斷行之、至午前十時四十八分散、

【又電】十六日之貴族院預算總會、於午前十時廿七分開會、當由岡喜七郎氏要求板垣陸相開秘密會議、迨十一時十六分、開始秘密會議、岡氏對官吏獨善情形、有所攻擊、

岡氏 近來歷代內閣、都假非常時名義、增員種種官吏、增設官廳、爲國運進展想、固所當存、但深望對既存官廳加以整理、裁減冗員、

平沼首相 今日官吏果如此者、深覺遺憾、余爲責任亦願究正之官吏之增加乃事實也、應減則減之、顧將來十分留意、至十一時四十分休憩、

敵棄屍達五百

自十一日至十五日 掃蕩冀中戰果

【寧晉十六日電】在冀中地區蠢動之敵軍、被日軍包圍殲滅、完全失却根據、現在四分五裂、在各地方彷徨伺機圖逃、而日方毛利、稲葉、大田、大條各部隊、在各地轉戰、各處捕捉敵軍、予以重大打擊、由十一日至十五日、激烈戰鬪十五次、其戰果判明如左、敵遺棄屍體五百卅七、俘虜卅一、鹵獲小槍七十七、捷克機關槍一、小槍彈千五百、手榴彈五千五百、地雷十四、手榴彈機材七十廻、其他多數、日方損害、戰死者二名、（將校一兵一）負傷者一名、

敵決死隊潰亂

【太原十六日電】松井部隊之一部、於十四日午前四時頃、對汾陽西南方八粁處庄子村附近之第八路軍第百廿師之約二百決死隊、加以攻擊二次、敵兵潰亂、棄屍廿三、捕虜五、

英國防預算草案

以五億餘萬磅擴張陸海空三軍

【倫敦十六日電】一九三九、四〇年度英國國防會計預算草案、十五日提出於英下院同時由西門藏相說明其要旨預算額、實達五億二千三百萬磅之巨額、並含有國防公債發行限度四億磅至八億磅之擴張、發表之該草案內容如次、本國防預算爲五億二千三百萬磅、一九三七年再軍備五年計畫開始以來、最初三年消費之國防費總額、爲十一億七千 三百萬磅、此額數純爲陸海空軍之關係費依一九三九年度海軍建艦計畫、更有建造主力艦二隻之提案、加其他建造中者、計主力艦九隻、其他一九三七年度建艦計畫中包含者如次

一、驅逐艦前編成二戰隊

一、潛水艦防禦飛行機攻擊之新型快速護衛艦、建造廿隻

一、航空母艦建造一隻未算入現在已建造之阿克盧亞號、屬於建造中之航空母艦、凡六隻、

一、裝備六吋砲之大巡洋艦建造四隻、

一、其他掃海艇之建造及就職中止主力艦之改造艦船、强化耐空裝備、關於陸軍裝備之改善當亦大有進展一九三九年度之空軍關係費或可超過二億磅如斯至三月卅一日第一線機即當如最初之計畫達千七百五十架、且一九三九年計畫以五客歲月之空軍擴張計畫英本國空軍第一線機二千三百七十架海外各英領空軍第一線機五百架爲目標以及向完成客歲十一月十日發表之擴計畫上邁進、空軍擴張工作云、

白洋丸近釋放

【京城十五日電】咸鏡北道水產試驗船白洋丸、蘇聯方面終無法隱瞞、承認扣留事實最近蘇聯當局、曾經日外務省提出附帶條件而釋放白洋丸之要求、由外務省接此通達之總督府、已容納蘇聯所提出之條件、以資迅速向蘇方要求釋放日船、決定後已將此旨拍電報告外務省因此期待白洋丸以下被扣留之日船十三艘均將釋放

美國防二年計劃

下院以絕對的多數表決

【華盛頓十五日電】美國下院本會議提出表決達五千二百萬弗之國防二年計畫案、結果以三百六十七票對十五票之壓倒的多數表決、當即提交上院、該法案乃將陸軍航空隊所屬飛行機增加五千五百架案及其他國防二年計畫主要部分之實施權限、付與政府、其內容如左、

一、爲陸軍航空部隊、以三億千元、購入軍用機三千五十架、

一、强化巴拿馬運河之防備（費用不明）

一、增加 陸軍士官二萬 四千名、（費用不明）

一、施計軍需品生產教育之訓練、以二千三百七十五萬弗自美國產業界購入軍需品、

☆　☆　☆

日外相訓令

【東京十六日電】日蘇漁業交涉、因爲蘇聯側之不誠意、先月末以來、爲中絕狀態、且漁期亦切迫、若如斯放置之、則對日本權益行使亦有招來重大支障之虞、因鑑於此、有田外相十六日午後對在莫斯哥東鄉大使發出訓令、使要求交涉之促進、

海南島民被宣傳所騙

未聞中國新政權

甚至有不知南京陷落

【海口十六日電】海南島過去事蹟、完全不知、然自日軍佔領該島、島民等始如夢方醒、故均憤慨爲蔣介石之逆宣傳所騙云、

之一切、皆出人意外、全部島民、因華方逆宣傳所致、既之知武漢之陷落、且有不知南京已陷落者多信爲廣東已被華軍奪回、關於中華事變之眞相、完全如在五里霧中、此固由於海南島爲隔絕大陸一島國之地理的條件所致、而島上唯一言論機關之民國日報、每日唯大載華方捷報亦最大之原因也、蓋島民對於中國全境變皆爲日軍佔領及華中成立親日防共政府之向建設新興中國邁進以及由於汪精衛脫出國外提倡和平與以國民黨以巨大動搖之一切

擊破冀西民團軍

【寧晉十五日電】在冀中掃蕩中之赤木部隊、十二日清晨佔領冀縣西方小寨、襲該地敵軍之宣傳機關華北日報社而破壞之、更與該地西南方磨頭之民團軍二千交戰、同日午后三時四十分、將其擊破而使潰走、敵屬於河北保衛第二旅、此次戰鬪、經與日軍協力之寧晉保安隊百五十勇敢與敵交戰、致大隊長及兵一名負傷云

擊破共產軍

【太原十六日電】探知山西共產軍約千五百名、蟠踞於陽平村附近、日軍森元部隊爲使之覆滅、乃以十五日大黎明爲期、整備包圍体勢而奇襲之、予以殲滅的打擊、敵遺棄體屍五百俘虜二十六、

日新黨綱領決定

改革資本主義確立体制

【東京十六日電】爲審議由社大、東方、革同合作之新黨綱領所準備結成之委員會、十六日午前十時起、在院內開會、協議結果、決定綱領之大綱如左、定付議於十九日之準備委員會、

綱領

一、基於建國本源、奮揚日本國民之文化精神、以貢獻於世界文化之發展、

一、期資本主義改革與公益共同新經濟體制之確立、

一、期東亞新秩序之建設與世界國際體制之重新編成、

具政治識爲良妻

黨國群像 汪精衛夫人 陳璧君

▼汪精衛夫人陳璧君女士、廣東省番禺縣人也、

伊與宋美齡性情適不相同、宋係社交式夫人、而陳則情熱蘊諸五內、實一內助型夫人也、伊雖一婦人頗能理解日本且洞悉東亞大局有以致之

▼今年芳齡四十有三、較宋美齡長齡三年、當汪兆銘在東京熱情奔走革命時、助長其情緒者、厥爲陳璧君、爾時、避人耳目、喬裝夫婦、實則革命當時、未曾相戀、不過革命特爲伊夫婦繫赤繩於足端耳、

▼吾人猶憶前淸季世、汪奉命謀畫炸死攝政王、失收入獄、汪之未婚妻、恐受牽累、破棄婚約、其時訪獄門之唯一女性唯陳璧君、汪曾問之、『爾不畏身被叛者妻之汚名乎？』伊則答曰、『固所願也』汪之與陳、由是百尺竿頭、更進一步、由膩友而夫婦矣、上海時事新報連載之讀物『精衛鴛鴦譜』曾詳載此事、

▼伊在政治上之閱歷、恐較之宋美齡尤深、歷任第二次、第四次、第五次國民黨中央監察委員、庸詎知伊不僅爲女政客、實則爲模範之良妻、

今日汪精衛亡命海外、陳璧君諒亦當形影追隨左右也、

※　※　※

股份撤出聲明

具聲明人劉毓鑑敝先人在世曾與呂養源堂合夥在寬甸縣太平哨設立湧利川生理有年嗣於康德二年春季無力進行已告歇業茲經親友調說已將賬目澈底算清關於敝堂應得本利完全撤出當時找清並無短欠所有一切財產賬目等完全歸於呂養源堂經理不與敝堂相干嗣後生意進行與否亦敝堂無涉特此登報聲明

具聲明人　劉毓鑑啟

接兌聲明

具聲明人養源堂代表呂振寰敝先人在世曾與劉賜福堂合夥在寬甸縣太平哨設立湧利川生理有年嗣於康德二年春季無力進行已告歇業茲經親友調說已將賬目澈底算清關於劉賜福堂應得本利完全撤出當時找清並無短欠所有一切財產賬目等等統歸於敝堂接兌經管不與劉賜福堂相干特此登報聲明

具聲明人養源堂代表　呂振寰啓

失照聲明

鄙人蘇國俊領名地照一張坐落海龍縣杏嶺村夾信子（即大頂子屯）升科地六十畝東至艾唐五西至水溝南至周興武北至本地於康德三年五月間由東豐赴大頂子屯中途失去是以聲明備查

康德六年二月十日

聲明人　蘇顯德

緊要啓事

啓者茲爲奉天大北關豐隆當胡同同興合煤局因債務關係無力經營是以將所有一切舖墊傢俱貨底兌與同興茂劉贊臣所有双方一切手續全已辦淸嗣後關於同興合發生任何糾紛及瓜葛等情概與同興茂無涉恐未週知特此奉告

劉相臣啟

失照聲明

啓者敝趙永林在刁匪變亂際竟將自己領名坐落輝南縣輝發城村馬家屯之十畝淸浮地照一紙丟失嗣後落何人手內槪作無效已現呈請輝南縣署補發特此聲明

趙永林啓

緊要啓事

敬啓者鄙人弟兄四人於民國二十六年三月十日奉母命析居異爨個人俱有分單爲証因四弟茂寅性頗浮蕩特再載諸報端鄭重聲明但茂寅向外發生及未來一切不法行爲及錢款等事與鄙人概無關係特此登報聲明

聲明人　劉茂桐啓

重要聲明

昨春與家叔杜秀峰杜國臣析居後因無弟兄從未與任何人同居夥度亦並未與任何人合資經營事業嗣後無論任何人假藉名義發生事態或契約非經秉乾簽字者概不負責幸希注意爲荷

黑山縣　杜秉乾謹白

丟戳聲明

啓者因武漢卿在奉市小北區德源昌胡同四號住宅十三間本人早將房戶管押交通行因本人未在當經銀行將該房包租於鄙人前奉令整理該房申報時因保存不愼致將武漢卿本方手戳遺失無論落於何人之手槪作無效

鄙人　張文義

緊要聲明

查妻田玉彩歸寗孀母將我高大柱名戳夾帶而去及查知將戳置於案上靜待送回突有內弟田永安亦到母家手執字據私自强盖我之名戳不知內容何情日後發生任何情事全不負責特此聲明

西豐縣　高大柱　田玉彩　仝啓

緊要聲明

竊氏與長子永居次子永安早已分居各度自劉田佳氏名戳置於案上突有次子永安手執字據前來擅自强盖氏之名戳不容他人閱看不知內容何情氏不識字更不明白日後發生任何情事全不負責特此聲明

西豐縣　田孟氏啓

失照聲明

鄙人有淸字執票一四一五一號坐落長嶺縣三區龍頭山屯面積四十一晌四原額地十四晌九畝四原扣地二十六晌四畝六頭段東至張姓西于姓南徐姓北于姓二段東至農安西至王南史北姚姓大同元年五月十八日受匪害喪失除呈縣補發外落何人之手槪作廢紙

薛萬昌啓

奉天市協和青年團 擬定基本訓練要綱

協和青年團之結成、已定於三月一日建國節全國一律結成協和會奉天市本部、爲結成後養成青年團員忠義奉公之思想計、特擬定基本訓練要綱、記之於下、

(一) 協和基本訓練
1、砥勵建國精神尤其是滿日一德一心協和奉公精神、
2、民族協和之實踐、
3、關於國家爲國家下部構造之鄉黨組織並運營之識見能力之練成、
4、鄉土自衛觀念、國防意識之涵養
5、關於協和會、協和青年團及青年訓練之意義及其組織運營之識見能力之體得
6、互相扶助的公共的勞働奉仕精神之涵養
7、青年間事件之道義的解決

(二) 生活訓練
1、識字運動
2、生活改善運動之實踐
3、健全民衆娛樂運動
4、衛生思想之普及與防疫
5、公共施設之愛護及其充實
6 其他國民常識

(三) 實務訓練
1、產業知識之習得及技術之習得
2、援助共同作業尤其是協助集團部落等之經濟的更生、
3、參加協同組合
4、由青年振興副業

(四) 國民教練
1、團體訓練之實施
2、施行軍事教練尤其是鄉土防衛防空愛路訓練
3、爲整備警備施設而協力
4、武道武技

齊市腸窒扶斯愈猖獗 現行徹底掃滅中

【齊齊哈爾專電】腸窒扶斯、以猛烈之勢、蔓延齊齊哈爾市內、關於其預防、由省公署設定防疫本部、已誌本報、茲由傳染系統調査班菌檢索班隔離監視班及預防注射班開始腸窒扶斯徹底掃滅手段、更爲期其萬全、省保健科對病菌保有者及疑似患者、亦適用傳染病預防法、近將該法之一部改訂、一兩日內以省令公布、如此則保菌者及疑似患者、亦當如眞性患者、依隔離、消毒、醫師及家族報告、移動等傳染病預防法辦理云、

山西副總裁過奉

華北開發會社副總裁山西恒郎氏、十六日乘亞細亞號來奉、在大和旅館一宿、次朝乘八時發列車去華北、

滿洲炭礦會社新建築 預定在本年十月竣工

以產業報國爲目標飛躍的發展之滿洲炭礦會社、因感現廣塲社屋非常狹小、於事業進行上有諸多不便、客歲乃決定在興仁大路之一角新築本社、該工程自康德五年七月開始以來、節節進展、總工費百二十二萬元、預定本年十月竣工、(寫眞即建築中之滿炭本社模型)

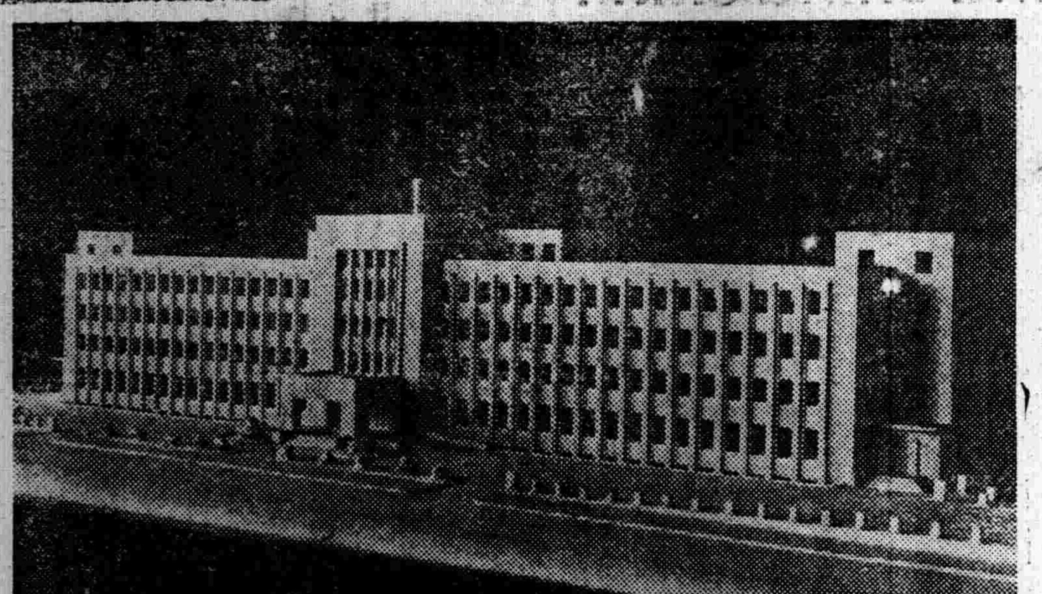

奉天觀光協議會

在觀光時期以前、在奉觀光機關之奉天鐵道局、奉天驛、奉天交通會社、旅行社滿洲支部、同奉天案內所、奉天觀光協會、今年樹立極多行事計劃奉天觀光協會併爲企圖與各機關觀光行事連絡、於十七日午後一時半將前記各機關代表招集於市公署舉行本年度奉天觀光行事協議會、及招致觀光客云、

關於私設鐵道助成問題 關係方面協議中

滿鐵由於促進產業開發之見地、擬與滿洲國政府協力、對私設鐵道加以積極的援助、目下研究具體策中、大概自明年度以降、開始私設建設預定線之基本調査、十六日在鐵道總局第一會議室、由佐藤理事以下關係者參集、作關於上記事宜之種種討論、現在已設之私設鐵道、有鶴立崗炭礦線及開豐鐵道等、於最近預定建設者有明年度定線數線等合計約三十線、均俟與滿洲國協力作基本調査後、講積極的助成方法、此方法除作資料及技術方面之援助外、並對其與滿鐵所管線運輸連絡及運費等、加以考慮云、

前交通部次長 平井出氏來奉

就東京部市遞信局長復歸赴任之途之前交通部次長平井出貞三氏、乘十六日午后四十分抵奉『鳩號』來奉、歷訪在奉各機關述離任之寒暄云、

今年滿洲所產之山鷄 暢銷於歐美市場

【大連專電】暢銷於歐洲及美洲野味市場之滿洲產山鷄、本年已由十六日啓碇之英船巴特羅加斯號與大阪商船南海丸托冷凍之身載出大連港而就鵬程萬里之旅途矣、此本年最初之出洋山鷄、運倫敦一千五百八十二箱、漢堡一百六十五箱、紐約四百六十二箱、由大連製氷之冷藏庫裝載向兩船之冷藏庫、每箱雌雄十二隻、每隻價二元五角、當此非常時、堪稱爲呼覺國際親善使節矣、並預定本月由英船格林格勒號發送一千箱云、

東邊道剿匪情況

【新京專電】最近東邊道國軍剿匪情況如左、
一、一月廿八日、馬養部隊、在輯安縣第五區二道陽岔、與曹匪約四十人交戰、將其擊破、
一、廿八日下午二時在大陽岔溝裡、與共匪數十人交戰、將其擊破、
一、廿九日下午六時、在九十六高地、急襲山寨、擊潰潛伏匪、
一、卅日下午五時許、在輯安縣新開嶺西方、馬部隊、復與曹匪卅人交戰、約經一小時(將其擊破、
一、廿二日、馬國部隊張中將指揮之一隊、上午十時、在長白縣外岔遭遇文明匪約五十人、交戰三小時、將其擊潰、

理在美國之教育界 大有親日的傾向 羅賓遜氏昨離京赴連

【新京專電】紐約市立大學總長羅賓遜氏夫婦、於十六日午後一時四十分離京、

【又電】紐約市立大學總長羅賓遜氏、於世界一周旅行途次、十五日晚乘滿鐵機『飆風號』抵京、下榻大和旅館、十六日午前參觀國民優級學校後、訪國務院、觀映畫『農業滿洲』、『而後與星野長官會見並出席外務局長官招待之午餐會後、乘午后一時三十分發亞細亞號赴大連、現在美國之教育界、已大有親日的傾向、羅賓遜總長乃經濟學者、爲遍觀一九三九年度初頭之世界經濟界、乃與夫人同伴自紐約出發渡日、視察戰時下日本之眞相而後赴北京自北京又飛赴大連來滿、氏預定與滯在大連之夫人乘船同赴上海、經意大利及英國等而後歸國、記者在大和旅館訪問該總長時、氏謂、此次旅行、雖無特別目的然亦有以正當同情眼光歷觀世界之民主主義國家與全體主義國家動向之意義、美國國民之對日感情、依每日外電所報者、大體言之、可謂爲惡化、此一半責任不能不謂爲當由日本所負也、對此事變日本之正當意志與理由、美國國民幾毫無理解、蓋此起因於日本宣傳不良也宣傳之勝敗、實決定於一分一秒之差關於此點、余敢盡忠言、歸國後、再對余大學之學生詳言東亞之眞相滿洲國之如此雄飛猛進爲美學生幾人知悉實爲問云疑云、

蘇聯戰鬪機 非法越境飛來

【哈爾濱專電】正值滿洲西部國境蘇兵頻發越境挑戰行爲之時、十三日下午六時許、蘇聯戰鬪機又由布克卓爾兵舍(滿洲里小原山前面)方面越境飛來、在滿洲里市東端附近、以高度三、四百公尺、徘徊偵察十分鐘後、以高度五百公尺、沿鐵道線路飛往拿戈丹(阿陶堡西南)方面矣、

國務會議決定 人事發令

【新京專電】國立大學工鑛技術院長、自設立以來、即由田村敎育司長兼任、今則任命前滿鐵參事武村淸氏、專任院長、已由十六日臨時國務院會議決定、即日發令、

武村淸
任國立大學工鑛技術院長(簡任一等)
民政部敎育司長兼國立大學工鑛技術院長 田村利
免國立大學工鑛技術院長
外務省理事官 森豐
任吉林省警務廳長(簡任二等)
警務廳囑託 香川鐵藏
任新京法政大學敎授兼總督府參事官(簡二等)

又武村淸氏於明治十一年生於德島縣、三五年由東京大機械工學科卒業即入鐵道省、後轉滿鐵、任技術部機械課長、大正十二年任沙河口工場長、昭和三年由滿鐵辭職迄今、

連埠事務所關係 人事異動發表

因大連埠頭事務所機構擴充人事亦有異動、十六日發表如左、

命水運局兼華北事務局調査部調査役參事 福島三七治
任大連埠頭事務所副所長(兼職如舊)
命奉鐵局經理課主計係長 副參事 桐山新一
任大連埠頭事務所經理長
命水運局築港課同 鶴岡鶴吉
任大連埠頭事務所築港長
命水運局築港課副參事 加藤康平
任築港事務所築港長
命築港事務所第二工事主任 職員 高橋武雄
命奉鐵局工務課長
任同第一工事主任 同 橫山三郎
命經理部主計課同
任築港事務所第二工事主任 志波脅和夫
任奉天鐵道局經理課主計係長
命築港事務所第一工事主任 副參事 中川輝幌
任奉鐵局工務課築港係長
命大連埠頭事務所事務助役 職員 坪山一
任出納係主任
命奉鐵局工務課築港係長 副參事 古賀秀樹
任大連埠頭事務所設計係主任
命大連埠頭事務所元築港係主任 同 濱田榮右衛門
任工事係主任兼第四築港係主任
命大連埠頭事務所土木助役
任大連埠頭事務所第一築港係主任
命調査部調査役 職員 私篤善一
任大連埠頭事務所第二築港係主任
命水運局築港課目 杉山繁雄
任大連埠頭事務所第三築港係主任 久良木綿吉

全滿各放送局編成 春節特輯節目

康德六年春節、已迫在目前、放送當局爲與全滿聽戶共同度此團圓可喜之佳節起見、除由全滿各放送局編成極絢爛之節目外、並決定由北京轉播名貴演藝、計十九日爲顧世奇之崑曲思凡、二十日爲山西梆子(出演者未定)二十一日爲張君秋之舊劇女起解時間均爲午後八時至八時三十分云、

又十八日爲舊歷除夕、爲適應滿人習慣、特將放送時間延長至夜十二時、主要節目內容、計自午後八時至八時三十分爲奉天北京、上海三地之鄉土風景、由三地作接續之交換放送、(各十分鐘、詳請已誌本報、)再自十時起則爲大連、奉天、新京、哈爾濱、齊齊哈爾五大都市之除夕爆竹實況、擬由爆竹聲中、一面表現我國之太平景象、一面給與旅人懷鄉的一種安慰、其他節目、亦均委選各地演藝界之精英、而增聽戶度此良宵之趣味云、

警廳對兩當舖 授與獎金 因援助破獲匪案有功

二月六日大東關萬順金店强盜案及二月七日稻葉町之殺人盜案主犯落網情形、已誌本報茲奉天警察廳、以該案之破獲、幸由厚德當及順義當之援助、爲表示感激起見、特賞與厚德當張孟翹及順義當張瑞符二氏、獎金各一封、感謝狀各一份、於十六日正午十二時、在廳長室、由美警察廳長各科長參加之下、舉行授與式云、

參觀海拉爾西廟 喇嘛醫術研究所

初次旅行海拉爾必加以訪問者、爲建於親鉄台側之禪祠、該祠任何人均能注意及之不過殆無人能滿足說明其爲土地□、再於其南方景勝松林砂丘前、有數棟大小加藍圍繞之西廟(關帝廟)、對此、市也中知者亦少、此二廟字於呼爲蒙都之海拉爾市內、眞乃由蒙古人自手所修建之唯一歷史的建築物、現在於此西廟之一堂宇、曾懸蒙古人呼爲烏齊姆赫列即喇嘛醫術研究所之招牌

當康德四年秋廿珠爾廟祭、名古屋醫大之原藤本兩博士來海時省當局已喚呼倫貝爾之著名喇嘛醫三名、關於喇嘛醫術作研究質問、該時因對手爲信仰甚深之喇嘛醫、故珍奇問答時出、不過千古相傳之喇嘛醫術、由近代醫學之見地觀之、亦決非若唐無稽者、省當局、特由蒙古行政之見地、遂乘此機會、爲提高喇嘛醫術、而舉行講習會、額爾欽巴四省長、亦投私費、派人採集藥草八十餘種、託當地陸軍病院、分析研究之結果、已證明其大部分咸爲有藥效者、如斯去年六月、又得蒙族株式會社之後援於省一之管轄下、而於西廟、設喇嘛醫術研究所、由各旗選喇嘛廿五名、委囑警備軍醫索特那不少校、擔當研究指導、該所曾自北京購買漢藥更由蒙地採集五百餘種之藥草木根而着手調合研究、製藥法雖屬原始的、然現在已製成約四百種之藥材、陳列於光線黑暗之廟宇內、

由各旗所選之喇嘛醫等則向此烏齊姆赫列購買所需藥材、如去年度共售欵五百餘圓、頗呈包銷喇嘛醫藥材之觀、廟內前殿、更建蒙古包一處、此蓋爲由蒙地所來之喇嘛醫旅館、入內視之、見一喇嘛、翻閱數記之木版繪圖藥草學書也、緣與喇嘛信仰而深入蒙古人日常生活之喇嘛醫術、果爲何物歟、

喇嘛醫傳統聞經一千有餘年乃以佛陀於藏尼地方所講之教典爲原理、經西藏傳至蒙古者、喇嘛之職務、普通爲崇祭與醫療、和尚兼醫者、即爲喇嘛、但所有喇嘛、並非均善醫療故呼善醫者曰烏齊姆喇嘛、而與一般喇嘛區別、欲獲喇嘛醫資格、須修業二、三十年、始可、第一步初等敎育、爲一般喇嘛、由七歲至十四歲之八年間專學西藏語、自十五歲至廿三歲之九年間、授以初等醫學、後則與以『凱布西』名稱、次再受中等敎育四年、而獲『葛爾毛』名稱、最後、經高等敎育九年、始許稱『馬蘭巴』至此始獲烏齊姆喇嘛之資格、其考試科目、爲西藏語、蒙古語醫術、藥學、以醫者之人格對靈魂之觀念等、所考科目極廣汎而嚴、

由此觀之、喇嘛醫術、非僅以祈禱療術、只誦咒文而驅逐惡鬼、於正統上、須學藥學、以藥材而調合草根木皮、此種藥學、與漢醫恐相距不甚遠喇嘛對一般謂、『四大綱敎文』而成爲秘密敎、其中以患病理由曰、『病起於固執自我惑於自我』能脫自我、乃解脫之眞諦者、當見諸佛典、欲將此用於肉體之患病、以由信仰與法力、而求奇蹟之點、此乃喇嘛之首信

今日一般蒙古人、如何歸依喇嘛、乃周知之事實、彼等只求來世之福祉、如自己之吉凶禍福、已不待言、而牧畜之時疫、亦無不歸諸佛意、喇嘛之信仰、已支配彼等日常生活之一舉手一投足、喇嘛醫術研究所之創設、乃爲欲與彼等以近代醫學知識、而普及衛生思想非如從來只爲一時的施療、蓋爲順應喇嘛信仰、於內部方面與以新設者、故其成果、頗値期待云、

聘任長期法律顧問啓事

啓者敝人現聘任律師王大中爲長期法律顧問無論時如有者敝人身命財產自由名譽各權益加侵害者統由王律師負保障之責特此聲明康德六年一月廿四日

蓋平縣城花牆子胡同一四〇號 鄭李氏啓

受任長期法律顧問啓事

啓者敝律師於康德六年一月受鄭李氏聘爲長期法律顧問無論已往將來如有對鄭李氏一切權益加侵害者敝律師必依法代爲排除特此聲明

康德六年一月廿四日

事務所奉天市工業區五馬路十四號 電話二局四四四二號

營口市東營橋街怡心里十四號

律師 王大中啓

聘任長年法律顧問

啓者本號並本人於本年二月十一日聘請本多喬行爲常年法律顧問嗣後關於本號並本人名譽信用及財產上一切權利法律行爲等完全委任該法律顧問代爲保障辦理恐未週知特此聲明

鴻增祥絲房金店
鴻興隆絲房金店
雲閣電影院
成泰長洋燭汽水公司
財東總監理李雲閣謹啓

受聘長年法律顧問

啓者本律師於本年二月十一日經李雲閣君聘爲常年法律顧問自聘任後倘有侵占該君名譽信用及財產上一切權利並法律行爲者本律師負完全保障及辦理之責特此週知

事務所奉天小西關大什字街電話(二)二一三四番

辯護士法學士 本多喬行謹啓

緊要啓事

本所於本年二月十三日聘請本多喬行律師爲常年法律顧問嗣後關於本所及代表社員之名譽信用及財產上一切權益完全委任法律顧問代爲保障辦理恐未週知特此聲明

康德六年貳月十三日

奉天市商埠地實仁里十三號

合名會社 東亞機械製作所

代表社員尹喜廣啓

緊要啓事

本律師茲受合名會社東亞機械製作所代表社員尹喜廣君聘爲常年法律顧問自聘任後倘有侵害該君及該會社之名譽信用及財產上一切權益者本律師負完全保障責任恐未週知特此聲明

事務所奉天小西關大什字街電話(二)二一三四

律師 本多喬行謹啓

寫眞畫報『斯民』代派所募集

對奉天省各市縣及與此相毗連之省市縣未設有代派所之地方有願辦理者待遇優厚函索簡章及樣本附郵票十八分即寄

奉天小西關魁星里六號

斯民奉天省辦事處

焚燬地照聲明作廢

小壽山公會所有領名坐落西安縣第一區福壽村處卯字一三七六號中地十畝卯字一三六一號中地五十九畝九分計照兩張於康德四年八月間[illegible]文成生書局被火焚燬除向縣署請發新照外特此聲明作廢

西安縣 福壽村公所啓

聲明舊照抵押無效

緣共有慈善寺一座(俗名皇寺後樓)業在地籍整理局申報爲慈善寺所有新土地執照尚未發下誠恐汪喜故遠寺廟管理法以舊照抵押貸欵爲此登報聲明如有上項事件發生槪作無效共有人決不負責恐未周知特此聲明

共有人 白普巴塔寶音胡力雅 訥木合巴彥爾 阿拉壇桑額力教 巴達嘛西力

父女脫離關係重要聲明

啓者敝人長女素蘭次女素珍均在北京求學素蘭業許穆姓長子爲媳婚期將近素蘭不遵家訓約求離異誓願獨身主義敝人堅意不從隨遺其母赴北京迫令素蘭回里勸其悔過前愆而守婚約並帶其赴奉購買粧奩之際二女乘隙潛逃敝人生此逆女慚愧已極寢食不安精神頹廢心身俱傷蒙繆姓忠厚仁慈甘願解除婚約將彩禮飾物如數賠償男再另娶各無異說此後二女永遠脫離父女關係特此登報聲明

新民縣 楊化南謹啓

接兌營業重新開幕廣告

聲明 茲有楊少鵬者在奉天大西邊門外路南開設快輪自動車修理部並鐵工廠部今因無力前途情願煩中人說允將快輪工廠全部並電話舖墊一切物品出兌與敝人劉榮久等名下以上楊少鵬交往一切概與敝人無涉自兌之後改爲快輪福記工廠自動車販賣及修理並鐵工部對於營業務求盡善盡美特此聲明

奉天大西邊門外路南快輪福記工廠 接兌人 劉榮久 崔篤齋 曾昭鏞 張文林 仝啓 (電話)二二五七七番

感謝討伐軍之德政

人在家坐禍生天來去年三月廿六日晚間忽來幫匪數百打家规舍强搶物件並勒綁去人質若干敝等不幸罹此奇禍最可憐者薛德臣之嬰孩年僅三齡家中不曾掌上明珠此次被匪擄去從匪山窩倍受梏唐諒他小命難保經過十月之久於本年一月二十四日鈴菊司令官部屬蘇少校率帶勇敢皇軍到長白縣八道溝討伐賊匪將踪躡敝村之匪(文明軍)匪窩十三處全數剿滅並救出人質四名敝等還諸度外被綁之人質安全脫險歸家敝等感激零涕大德難酬謹此登載聊表微忱

此次脫險之人質氏名年令如左記

魏明禮年十三歲 韓平年六歲
薛增起年廿八歲 薛長順年三歲

臨江縣六道溝

感謝人 魏學孔 薛德臣 韓周氏 仝啓

爲聲明作廢

爲聲明事敝人於前民國貳拾年陸月貳拾柒日借用天和湧名義以敝人領名奉天市政公署工字第壹參貳號和約壹紙及忠恕堂(卽白純義)領名奉天財政廳輝字第參零柒貳號參零柒參號戶管貳紙由滿洲中央銀行前公濟平市錢號借用國幣八仟圓彼時發給第壹肆玖號押品寄存証壹紙茲因一時不愼以致遺失日後無論何時落於何人之手槪作廢紙恐未週知特此聲明

天和湧 聲明人 劉贊忱 仝啓 忠恕堂 卽白純義

開豐鐵道株式會社開催株主總會公告

茲定於康德六年二月二十五日午後一時在本會社內開第十二回定時株主總會希各株主屆時攜帶與前送存本會社相符之印鑑先期簽到如委託其他株主代表時亦須有同印鑑蓋章委任狀爲憑特此公告

地照霉爛聲明作廢

者於大同元年六月因避匪亂將左記戶管二張埋於屋內西北牆角地下日久浸濕霉爛不堪聲明作廢

領名	地數	坐落	戶管號碼	等則
趙永福	三畝四二	原中山堡村	龍字三三一二	中
趙德俊	三八	現海龍街龍泰區	仝 七五八	下

海龍縣海龍街 趙秉鈞啓

鳴謝韓治遠大醫士

小東門裏南順城街治遠堂醫士韓治遠素擅外科對於各種疔毒惡瘡千奇百怪無名腫毒手到病除月前內人突生疔症鼻唇潰亂經韓醫士診治後不但鼻唇保全疾愈之後尤無痕跡眞國手也謹此登報鳴謝

北市場十八經路分所守謙里 韓復春啓

サイドカー及トラック被服修理工 靴修理工 募集廣告

條件 滿二十歲以上三十歲以下之滿系男子在奉天市內居住身體健康且身元確實者

資格 限持有特殊普通運轉手免許就業証者並對逢工靴工能有相當自信之經驗者

待遇 來校面談後決定(待遇從優)

右希望者於二月二十六日午前九時持貼有最近撮影四寸像片之自筆履歷書並作成身元保証書(但保証人限於市內居住且須二名以上)各一通定刻來校出頭接洽即可

康德六年二月

奉天省地方警察學校

憲補募集廣告

今基於日滿一德一心五族協和之精神故援用滿洲國人民補助日本憲兵事務故採用『憲補』志願者速往最近憲兵隊詢問爲荷其要項例下

一、募集人員 數十名
一、採用資格 滿洲國人年齡在廿歲以上卅五歲以下素行良好志操純正身高一米五五以上者身體强健 禁鋼(包含同等罰則)無以上處分者
一、提出書類 本人自筆屬履書二枚(有職歷者可詳細記明)像片二枚(最近所撮者)本管轄警察署長之居住證明書
一、願書截止日期 二月十八日
一、採用銓衡方法 1、認爲有憲兵隊採用之資格者經關東憲兵隊司令官之指定採用試驗施行之 2、採用試驗日時塲所二月二十日於奉天憲兵隊本部 3、提出書類一切不能發還
一、待遇及給與 憲補爲雇員之待遇共被服與憲兵同樣貸與之初任按級卅八元起至四十四元止支給之但果進憲兵伍長階級時按勤務地支給在勤加俸或於警察事務有經歷而有特出技能如認爲適任者初任級四拾元給與之
其他 多日用薪炭給與之詳細向最近之日本憲兵隊探詢可也

昭和拾四年貳月拾貳日

奉天憲兵隊本部

百代公司

譽滿環宇・斯界領袖

最新出品

電影歌曲

(明星鉅片馬路天使)
周璇唱
天涯歌女・四季歌

(藝華鉅片三星伴月)
周璇唱
何日君在來

(明星鉅片古塔奇案)
龔秋霞唱
秋水伊人・思母

風靡全滿

種目繁多不及備載

美味而經濟
老牌調味精粉

味の素

味の素
翩然仙子舞飄飄
雪白玲瓏雅意高
園蔬自添味の素
珍饈不讓食慾豪

(味之素)

C—611

苦林牙粉

一切牙痛
搽了「苦林」
立刻消退

牙痛簡易治療法

痛牙的正背兩面、塗搽了苦林牙粉或牙膏、經過兩分鐘許、再用微溫的白水、漱口一下、那麼疼痛、便消失若忘了、值此寒冷的時候、家々必備這靈便無比的刷牙品

斯界唯一的・高貴葯配合・

苦林牙膏

大阪純美堂商會

奉天苦林公司

神皋雜俎

萬葉集抄譯 —七— （錢稻孫）

▲山部宿禰赤人○望不盡山歌○一首并短歌

天地之 分 時從 神左備手 高貴寸 駿河有 布士能高嶺乎
天原 振放見者 度日之 陰毛隱比 照月乃 光毛不見
白雲母 伊去波伐加利 時自久曾 雪者落家留 語告 言繼將往
不盡能高嶺者

天地の 分れし時ゆ 神さびて 高く貴き 駿河なる 布士の高嶺を
天の原 ふりさけ見れば わたる日の 影もかくろひ 照る月の 光も見えず
白雲も いゆきはゞかり 時じくぞ 雪はふりける 語りつぎ 言ひつぎ行かむ
不盡の高嶺は（山部赤人）

擘自天地分 神靈御駿河 尊嚴崇富士
雲天仰嵯峨 運日景爲翳 皎月息其華
白雲迴避過 凝雪常不摩 傳言期不盡
頌永富士歌

（日本現代文學概觀）（二） （菊池寬作 倪如譯）

美國呢?像波○和最近的德拉札○及辛克萊都爲日本所讀着○如斯西洋無數的作家及作品都投入了日本文學的熔爐○這熔爐貪吞着所有的東西○

然而這熔爐原來也並不是空的○這里○日本傳統的文學○正燒着相當的高然度○所以歐洲文學的要素○與日本傳統的文學的要素○相結合那是當然的○日本文學的傳統中○一爲由中國傳入者○一爲依佛經而來自印度○所以我們相信沒有第二個像日本這樣持有世界各國文學的要素國家○

歐洲的文學中○加入了日本文學的傳統○於是產出了日本獨特的新文學○關於這點○容往後再論○

總上述諸作家○歐洲的近代文學給與日本的○

一○ Realism (Naturalism) （寫眞）
二○人類的思想
三○新小說○尤是短篇小說的手法○

其後自然主義○依左拉○莫泊桑○福祿貝爾等的作品○介紹到了日本○日俄戰後○明治四十年左右○自然主義的全盛時代出現了○

追逐着新奇而已○所以我們要說他是在停滯狀態上○總之○日本的現代的文學是一方面受着歐洲近代文學之壓倒的影響○而歐洲文學更與日本的傳統相結○於是遂產生者○

過年 （瘦人）

離年來還差幾天

三爺爲啦燕小姐的病○焦急得像甚麼似的○也不知是聽誰說的○村南那棵老樹○可太靈驗啦○求求看○

一碗帶點塵土的涼水○灌進燕小姐的肚子○不知怎麼的○請啦多少位老先生也沒治好的病○一碗神水○就把燕小姐給治好了○雖然有的人說○還是老黃頭子那付大劑麻黃的功勞○可是 爺兩口子○無論如何也認定這是神樹給治好的○

本來嗎○三爺倆口子就這麼一個如花似玉的大姑娘○村裏誰不知道村長有這麼一個天仙似的女孩兒○過了年○只要過了年就十八啦○十八歲就可以找個女婿○三爺兩口子也可以承受這份半子之勞的孝心○

把村南村北的老者都召來了○做了三晝夜的『滑場』○腰嶺村南的那棵神樹○這一來身價更多了十倍○同時三爺鄭重的告訴村子裏的人○『誰也不許動神樹旁的一草一木○關於那些樹木○都是神的○都是神的○我們應當愛護的』○

三爺搖搖頭搓搓手○大家夥靜靜的聽○聽的都出神了○三爺也忘了冷○也忘了風○指手劃角的○

『可是大家聽注意點○別太馬虎啦○不論是誰○也是不能動的○我，經吩咐過村丁○別說到 那個時 候搗麻煩』○

大家都正襟唯唯的○曹二虎走進三爺的臉前○笑嘻嘻的○

『三爺○別說你老還吩咐啦○就是不吩咐誰還不知道那是神木○誰敢不敬神○』接着一陣 嘻嘻哈 哈的笑聲○從笑聲透 進勉強 的聲調○別的人都靜悄悄的○誰說三爺是愛護神樹旁的 枯枝亂 樹呢?張三 嫂心裏明白○那不過是向『神』討好○好保佑他的大閨女早早嫁個漂亮小夥○

三爺覺得這件事做的太對啦○他相信『神』對於他做的這樣功德○一定會 高興的○再高興大發勁○也許在今年他那快 到五十 歲的老婆○說不定會替他抱個又白又胖的胖小子○ （未完）

南嶺之晨 （暮鐘）

天還沒有亮○遠處一帶枯老的樹枝○在夜風裡搖曳着○都市裡燦爛的燈火○到現在也似乎要睡 了下去○發出黯淡的光亮○猶自閃個不定○

我掮着頭踏着深厚得沒有人跡的雪道○徊步在這廣濶的原野○晚風擺動着項間的絨巾○一腔昏昏欲醉的睡意○似乎清醒了許多○

這個時候○人們似乎還在夢裡○求 他們的幸福○四方安靜得很○沒有汽車軋軋的聲音○ 也沒有人們的囂叫○這是如何難得的寂靜——在大都市的一隅○

記憶裡把淡到模糊的一些輪廓○又 重復地描了出來○是喜○是悲○是笑臉○是 愁容○是離別的剎那○是……我抑止住牠○不能再想下去了○

一年來○茫茫人海 中的流浪者喲○靈魂○在你已經汚濁了神聖的本質了○憔悴 的盃酒○不要再由咽喉流了下去○且迎着爽快的風○作你靈魂洗濯的洗禮吧○

校舍裡傳來一陣輕快的鈴聲○無線電又 放送出明朗的體操伴奏曲○我掠了一下短短的頭髮○邁向歸途的當兒○覺得這清晨是被我享受了○露出一絲微 笑的臉○一直到走廊下鐘前的時候○還沒有消失○

—十三日于京

清供的山茶 （華）

山茶又稱『曼陀羅』○亦溫帶冬令之芳華也○因葉似茶樹形○並能做飲料○始名山茶○梅堯臣詩云○『南國有嘉樹○華若赤玉杯○曾無冬春改○常冒雪霜開』○蘇軾詩云○『叢言兒女花○散入冰雪中○堂上調丹砂○染此鶴頂紅』○甞紀實也○聞山茶樹高者丈餘○低者二三尺○此種山茶○此間殊少培植○通以盈尺者即 屬大株矣○于若瀛曰○『滇南山茶有高二三丈者○朵繁大於牡丹○稱絕艷』○本市大和區菜市○及各花屋○均有日本折枝○足足爲歲朝清供○至一般自植者○多栽於盆內移植屋中○則遠弗如日本或江南之茂盛性最喜燥○故澆水時尤宜謹愼○以防其潦○冬令置妝台畔○與深閨嬌娃粉面相映○輕盈愈顯綽約○惟盆內土要鬆軟○否則○阻止其發育○花肆冬令輒有售者大半爲接根○乃取冬青樹根接之○壽命不久○翌年即不萌葩○蓋根非山茶也○故購時應選原根○不然枉費金錢○祇看一季絢爛瓊英而已○

考山茶秧亦繁有磬口山茶口形如磬 石葉大莖 粗楊妃山茶葉薄筋絮○開時最早○爲桃紅色瑪瑙山茶純紅明媚○心呈黃心○石榴山茶○葉細蒂小○開時最晚○爲淡赭色○個中以實珠異常珍貴○絳帳猩紅○胭脂照眼○聚簇如珠故名實珠○張新詩云○『胭脂染就絳紺襴○琥珀裝成赤玉盤○』山茶彙亦有白色者○爲素蕚○雪膚冰姿○別具清標○謝邁詩云○『素質定欺雲液白○淺妝差退鶴銀紅』○曾鞏詩云○『秀色未饒三谷雪○清香先得五峯春』○案四川尤富產山茶○馳譽海內○學圃餘疏載○『余官莆中○見士大夫家○皆種蜀茶花數千○朵色鮮紅作密瓣○其大如盤』○冬令牆角籬邊錦簇吐蕊○乃供士大夫之清玩○更有一種『玉茗』○實非山茶屬○因其形近之○故亦列入曼陀羅譜矣○

音樂常識 （續） （滌塵）

一五八三年司各脫 Scott派梅爾維 Melvil 出使到英格蘭在他的回憶錄裏曾記着倫聽依麗沙白皇后彈佛及納耳的一段故事○他說他被享斯鄧 Hunsden 領到一個靜悄悄的走廊上在那裏可以倫聽皇后彈奏○果然從那幕后傳出一陣陣的琴聲使兩位先生都麻醉了○忽然梅爾維失了主持竟揭幕輕步而入皇后正在出神的彈頭低着倩影映着銀壁○自然不知道有人倫進來○過了一會偶然一抬頭看見梅爾維忙趕前相迎很怪他無理○待梅爾維行過曲膝禮后皇后又帶着女性的嬌羞態度問比司各脫的皇后彈得如何?梅爾維自然恭維了一番○同佛及納耳同時的○還有司巴納脫 Spinet 再進 步上去有哈潑雪可特 Harpsichord 頂好的哈潑 專可特活像現在的一座大鋼琴○不過她有兩列鍵盤她的長處並能兼有上邊的幾種 （未完）

畫“蘭”談 （續） （思齊廬主）

練胆的方法○就是在平素練習時候○無人在旁○能够任意塗抹○有人圍觀○或以佳紙索畫時候○也要像平素一樣○放大了胆量○振筆急書○不能因爲有人和佳紙○而減作畫的興致○反因爲有人和佳紙○平添了作畫的精神○更有王景略捫虱而談的精神○倘我的作品○功夫純精○可得名流的好評○可以助起練習的興趣○和邁進的志向○如果我的工夫生疏○定招來時人的譏笑○也可以作練習的師保○改進的棒喝○因爲自己膽大○敢毅然去效法前人○而獲得局外詳確的指正○光明頓現○便立登覺路○練膽有益於作畫○眞不能以言語形容了○有志的人○果能如此作去○自然的赶上前人了○

母親 （續） ‖島崎藤村作‖ （青園譯）

在去年十月底○我得了德子家中的來信○拆開一看○却是她男人的手筆○信上寫着○德子生病○一定要和我見面○我以 前曾去探望過她○那時她已衰弱得很厲害○却沒想到會接這 樣的來信○我心裡很不安○便很快地出了家門○

德子睡在牛奶店 的二層樓上○我和德子的男人一同上樓○

『喂!少爺來了!』她男人用 丈夫的親切的語氣說○

德子原是精 悍的女子○年紀大了○還是一樣○尤其因那天她的精神很興奮○便從床上起來○和我周旋○

谷中已是薄暮時候○只我和德子 兩人在樓上○德子身子發抖走 到樓梯前○暫時聽了一聽樓下的聲響○又回到牀上躺着○『森夫君…』

即事 （澈玉）

孟冬望前一日○小琴來○悄然入門○値雪○留飲○至夜酒酣雪止○皎月東上○命車送之○將曉○宿酒初醒○殘月未落○起覩一庭新雪、萬象淒清○此時神志翛然○胸中了無渣滓○恍若身在仙境○追憶宵來情景○詩以誌之○

不聞車馬叩松扉○環珮聲稀冷翠微○怪有今朝天地肅○原來青女挾霜飛○

勞勞塵夢幾時醒○人海波瀾不忍聽○聞說壺中天自在○璇花滿地掩重扃○

薰籠宿火燒蘭房○綠醑金樽泛夜光○縱有牢愁堪共醉○獨思海鶴竟無糧○

生存華屋掙樓臺○零落荒邱沒草萊○百歲更逢新雪後○月明誰共此徘徊○

寸心肯與世情違○對酒常存物外機○我醉不勝強起送○倩他明月伴君歸○

寂寞茶煙散綺寮○華燈如霧隔紅綃○大千世界無人我○一點吟魂入夢消○

夜色淒清宿酒醒○山城擊柝近殘更○西廊斜月東廊雪○靜到無人識此情○

日本語和日本精神 —十二— （谷川徹三）

我把『日本精神』四字放在題名上○所以這裡加以解說一下○所謂日本精神○是表露於我們的日常生活裡面的東西○從而也表露於我們日常的話語裡面○除了這種日常的話語以外○並沒有什麼特別的所謂日本精神○卽便說○某個話語表露着它○也是長根於日常的話語之中○站在它上面和它連結起來○然後纔能明白其意的○從而不是從不定哪一部書拿出兩三 個難懂的話語○尤其是拿出難懂的漢語○而指明道就是它的○如其有日本精神○那便 日本語裡面○我以爲那又是表露於我們日常所用爲話語裡面的○從而以日常的日本語爲本而整理○純化日本國語○這便眞正合於表明日本精神的宗旨○

所謂新的表現法○不消說是隨着時代的進展而產生的○那日本語的種種變化○不消說是適應於 我們的實際生活的○我以爲像那樣適應實際生活下去○那裏有語言的生命○不過基本的構造○並不會那麼改變○卽如語脈○現在所謂歐洲語脈也混進來不少○不過較々明治中葉也沈著多了○不穩當的說法○逐漸被淘汰下去了○極年輕的人們裏面○也不是沒有行將失掉那種感覺的人○ （未完）

影訊‖「冤魂復仇」錄音完了

大谷俊夫導演入滿映以來 之第一回作品『冤魂復仇』因預定於舊正上演○ 故不分晝夜的加緊製作○於十三日該片之錄音業已全部完了○

此片內容因係鬼怪之離奇故事○ 故上演時想一定能受觀衆之熱烈歡迎○ （照片係該片之一鏡頭）

本“日”的“放”送 —奉天中央放送局

呼號 MTBY 周波數一、一二五〇K

廣播節目

二月十七日（星期五）

午前

七、五〇（新京）國歌
八、四〇（大連）清晨音樂
九、〇〇（新京）氣象通報
九、一〇（新京）格言 居處恭執事敬與人忠 高玉潤
九、四五（新京）建國體操
一〇、五〇（大連）家庭講話 姑嫂之間 吳希學

午後

一、〇〇（新京）新聞
一、三〇（新京）清唱
四、四〇（新京）新聞
李文華 托兆礶碑外二名
五、三〇（新京）兒童時間 童謠箏曲 出演者 松本恭子 林田信子 箏伴奏 河崎雅榮 一、小狗吠小貓叫 二、上街買東西 三、兎兒跳 四、柿子與飯團 五、小鳥的夢
六、二五（奉天）評詞 高宗巡幸記（三十一） 閻桐晟
七、〇〇（新京）政府公報 新聞
七、三〇（北京）講演 滿華交換放送 北京的春節 北京市立第一普通圖書館 館長 李文綺
七、五〇（新京）箏曲 一、春之海（作曲宮城道雄）二、時鳥之曲（作曲楯山檢校） 尺八 井上起重 箏 河崎雅榮
八、一〇（新京）絲竹歌 一、萬年歡 二、鄭板橋道情
八、二五（新京）舊劇 慶頂珠

劇中人 扮演者
蕭恩 春白雪
桂英 梁鳳樓
大教師 李慶壽
出演團體 中和國劇研究社

九、一〇（新京）時事解說
九、二五（新京）新聞
一〇、〇〇（新京）新聞再放送
一〇、一〇（大連）雅樂 大連惠文雅樂社 一、遊西湖 二、白菊花 三、十不絃 四、四大景 五、四季歌
一〇、三〇（大連）舊劇 女起解 大連振亞社票友

北京的春節

担當局 北京中央廣播電台
講演者 北京市立第一普通圖書館長 李文綺
—內容梗概—

一、春節的含義
二、北京春節行事種種
1、祭祀—接神、迎喜、禮天地、祀祖、祭財神、祭星、天誕
2、交際—朝賀、團拜、婦女歸寧、春酒
3、飲食—年糕、煮餑餑、元寶湯、春餅、元宵、年菜、雜拌兒、
4、遊樂—東嶽廟、財神廟、白雲觀、大鐘寺、廠甸、
5、雜事—放爆竹、聽戲、燈謎、玩百戲、
6、禁忌—元夕、破五、人日、燕九、上元
三、結論

◇…圖即李君

陳曉崑一行來奉献技

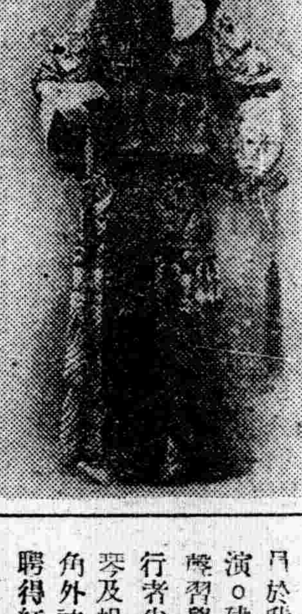

京劇自金少山譚富英等相繼蒞奉演奏以來○極引奉天顧曲者之歡迎○茲北市場中央大戲院爲迎合社會周郎癖者起見○特由北京邀得劉派坤伶鬚生陳曉崑等一行○定於舊正初一起始演唱○該藝員於我國建國前曾來奉露演○建國後即於北京從劉鴻聲習學演練○確得嫡傳○同行者尚有梅派青衣花衫胡菊琴及楊派武生吳彥衡等○配角外該社並爲充實計○尙聘得紅淨程永龍及古裝花旦王文娟等名坤各角○

（寫眞即陳曉崑之劇裝四郎探母）

高級清酒
昭和 一新
奉天八王寺釀造工業株式會社

九星日鑑

二月十七日 舊十二月廿九日 金曜 乙酉 佛滅 危 婁宿

▲一白之人、思之似有利、然一實行時、不見明朗、終於不快、西辛癸吉▲二黑之人、花萎不結實、萬事難滿足、凶日也、乙丙壬吉▲三碧之人、努力則意外之幸福飛來、吉日也、乙丁辛吉▲四綠之人、面面周到、毫無遺漏、喜慶滾至、甲乙丁吉▲五黃之人、平穩之中、難免不滿、宜堅實保守定業、丙丁癸吉▲六白之人、意氣活潑、可獲良果、乙申壬吉▲七赤之人、胸中深抱自信、前進、直進、願望克遂、丁申癸吉▲八白之人、意氣雖盛、實力弗足、所作所行、難達滿足、丙丁申吉▲九紫之人、狂風摧花、浮雲蔽月、已力所行、難如已意辛丑寅吉、

閒·話·千·山 （續） （小天）

復飲數甌○去之大安○大安在龍泉西○可八九里（盛京通志○作由此至大安○自東 北○自龍泉寺至此○約二十餘里）○陡絕汚陷○乃迂東而乘二十里所步三／一○錯雜如繡○徐子喝甚○啜涼湯數椀○前觸忽作聲○衆笑曰○懸崖怪石○後先抱迎○撫孤松○瞰深壑○ 奇花異卉○是非松下喝道耶○遂撤之○行復數里○隍堂中開○諸山羅列○高爽恢曠○視他寺爲最○西峯容洞倚天○徐子題曰○通明天○是夕有雨意○翌日庚寅○ 晴霽豁然○七子皆有 ○余爲書之○乃登中峰○顧瞻京國○ 滓眺朔漠○山海混茫○决眥無盡○ （未完）

日語專門 日滿書院招生
今次開設普通科之一第二第三學期及高等科前期後期均可插入學員之學力隨便入學
教授課日
第一學期 發音、會話、書取、讀本、譯講
第二學期 會話、書取、譯講、讀本、口語
第三學期 會話、書取、譯講、讀本、口語法
高等前期 會話、譯講、口語法、文法、讀本、新聞、小說
高等後期 讀本、會話、戲曲、譯講、文法、書翰文、公文、作文
新學期開學三月一日
△簡章函索即寄 地址奉天市大西門內一心街（瀋陽縣胡同）電四、二二三四六番

奉天慈育職業學校招生
◎資格 國民優級學校畢業者
◎報名 康德六年二月二十四日截止
◎考試 康德六年二月二十五六兩日
◎詳細簡章函索附郵四分 寄
奉天市小南關 學額四〇名 印刷科一級 電話（四）二四五六

奉天 遼海美術研究所招生 校址大南門裡路西
一、名額—速成科東洋畫系西洋畫系各二十名本科東洋畫系西洋畫系各廿名各系編生五名（男女兼收分班授課）二、資格—速成科限高小卒業本科限初中卒業、三、報名日期—三月一日止、四、報名手續—呈繳卒業証書或証明文件二寸像片二張報名費一圓最近圖畫作品一張（如無作品須受試驗）五、研究年限—本科三年速成科一年、六、研究費—每學期十八圓膳宿費每月約八圓（簡章）函索附郵票二分即寄（附設函授夜習科班常年招生）

聾啞生徒募集
目的→本校專收聾啞兒童授以普通知識爲目的
額數→預科新生拾五名（八歲以上拾六歲以下）
入學→國曆三月十日開課報名四月一日限
待遇→有鐵路月票及割引券貧困者免納費
宿舍→備有男女生宿舍
簡章函索即寄
關東州金州聾啞學院啓

機會難逢
營口 美術照像院授藝廣告
青年求職的新捷徑————覓職
失業的商人們失學的————福音
青年們前途放無限之曙光
三個月保險學成（馬上保有自己開業之能力）並代爲介紹職業（眞是千載難遇之良機幸勿錯過）詳章函索附郵票兩個二分（院址營口火神廟前街）
（優等技師數名待聘）

募集新生
敬啓者本會以滿洲國法律爲主科以早大講義爲參考書募集新生定期三年卒業養成專門人材於三月七日考試先期索名索簡章附郵票二分此啓
奉天省法律研究所全啓
早稻田同攻會奉天第二支部

通知卒業學生
本院接各省農事合作社及蜂場來函擬採用本校卒業學生任養蜂技術員本院卒業學生散蔓各地見報繕具履歷書來信報知以存推薦
院長 白醴泉 啓

聘請教師
員本院聘請男女教師二名有養蜂專門學校或在官署任養蜂技三年以上經驗（須人物証明）在師範校高中學校卒業者希望者親筆履歷書二分手札形像片二張來函接洽是荷
奉天市大北邊門外 奉天蜂業養蜂學院長 謹啓

奉天市 瀋陽日語學院招生（原名奉天協和日語學院）
級別 高等日專商業科 中等日專商業科 補習科
資格 高等日專商業科 限舊制初中畢業或有同等學力者 中等日專商業科 補習科 限舊制高小及國民優級學校畢業或有同等學力者
報名 自即日起至二月二十日止
考試 二月二十一日（有証書及証明書者免試）
開學 二月二十二日
宿舍 本校爲遠道學生便利計備有宿舍
校址 奉天工業區五馬路南三街
另有詳細簡章函索附郵票二分即寄

南滿飜譯學會招生
○陽曆二月廿四日第一學期開始『日語專門』
○報名日期 二月二十三日截止
○實習部 午前班（初等科中等科高等科各科新班） 午後班（高等科專攻科各科插班）
○函授部 高等科專攻科各科函授班隨招隨到隨試
○寄宿舍 本學會爲優待遠道學生起見備有宿舍
△簡章 函索附郵票四分即寄
校址 奉天南二經路南頭 電【2】一七八八番 振替奉天二八〇九番

五年度歸順匪六八〇名 通化省內已明朗化

【通化】顧軍警討伐之活躍與宣撫之徹底、通化省內滅匪復興工作、節節得以實擧、於康德四、五兩年度、所歸順之匪數如

	四年度	五年度
匪首	三	三二
匪數	二三二	六四八
計	二三五	六八〇
押收兵器		
小槍	一四二	三八〇
手槍	五三	一七三
各種彈藥	四、一八四	一六、二五六

又歸順匪、多使歸農或歸鄉、然又依本人之意思亦有爲鑛山之五苦力者、康德四、五年度此種狀況如

	四年度	五年度
歸農	二〇四	四八一
送還本國	〇	二五
其他	三一	一七四
計	二三五	六八〇

齊齊哈爾總領館 御眞影奉還

【哈爾濱】因此次在滿領館縮小、而廢止之齊齊哈爾總領事館當局、於開設同時蒙天皇陛下下賜奉安中之御眞影因館應行奉還之、由臟山總領事奉持之下、十四日午后四時廿五分、乘飛行機安抵哈爾濱、谷口代理總領事、及日滿官民代表奉迎、於哈爾濱驛貴賓室奉安、乘午后五時出發之列車赴新京云、

英靈凱旋

【大連】名譽戰沒將士之遺骨〇〇〇體均由戰友護乘十五日出帆之烏蘇里丸、於埠頭構內、由市主辦執行慰靈祭、有多數市民之懇切燒香云、

孫理事官來縣宣撫

【台安】治安部爲各縣治安良好起見、已派孫理事官、代表大臣、躬赴各縣、對於官警學農各界、實行宣示、治安要義、以期治安鞏固、孫氏於二月八日、午後三時到縣、少爲休息、即向官警商農、各界人士訓話、對於各界所指示處、莫不津津有味、使人傾聽暗中捧腹、作爲人人之箴言、官民藉此得以治安、惜限於時間、未蒙長期訓示、聽者甚抱遺憾云、孫氏定於是日晚、招集各界首領、在署內、開談話會數小時、以期各首領、轉達鄉農、並於次早十時、赴遼中宣撫云、

省署一部機構改正 衛生科廢止新設保健科

【哈爾濱】濱江省公署爲謀署內各科陣容之强化、將警務廳屬下衛生科實施廢止、並在民生廳內新設保健科問題尙官房已於十三日正式發表、警務廳於衛生科廢止同時、在保安科內增設衛生股、專辦警衛生等關係事務其餘衛生科所掌管之狂犬病預防家畜衛生屠宰場管理等關係事務、均劃歸開拓廳畜產科管轄、關於防疫保健醫務阿片等關係事項、則移歸民生廳保健科管理各種事務担當者之日滿系職員、亦均隨同事務移轉後、於民生開拓兩廳、分別服務、惟有衛生警察担當者之警察官吏、則移轉入保安科服務、再于民生廳新設之保健科、暫時仍在衛生科之原址、該科除設衛生科原有之防疫、保健醫務阿片等四股、專辦日本移民地各種衛生關係事項、此外中央派遣之大重體育官、亦將遷入該科辦公以便後此互相連絡而育保健事項、機構改正現已完了、正在辦理交接手續中云云

金融理事調轉德惠

【公主嶺】懷德縣金融合作社武長理事、自蒞任以來、對於事務之處理尙屬良好、近忽奉上峯命令與德惠縣金融合作社白土理事、互相調轉、該理事奉令後當即摒擋一切、紛赴各方辭行聞新理事不日即可懷接任事云、

街民衛生當局注意

【阜新】時値冬末春回、轉瞬解氷期、傳染病、將行跳梁、若不事先預防、容易傳染、故街公所趙街長、有鑒於斯、通知所屬街民等、皆注意衛生、藉保個人健康云、

模範農民訓練所 定三月一日開學

【延吉】間島省立模範農民訓練所、向各省募集新生、計延吉縣六名、和龍縣四名、汪淸縣四名、琿春縣四名、安圖縣二名、計二十名、並定三月一日開學、訓練期間、自康德六年三月一日起至康德七年一月末日止計十一個月云、

輸出統制品目追加 大連特產業者意嚮

【大連】滿洲國十三日之國務院會議、已決定將大豆及其他十品類、追加爲輸出統制品類、關於右大連大手特產業者、因政府尙未正式發表、且具體的統制方法亦不明如何施行以特產物價格之抑制爲目標制限圓普羅克之內輸出促進而第三國向輸出因此有獲得外貨之意圖、復表示此乃依政府之方針而協力於所期之目的達成之態度、此統制之方法不但得當、且不誤法與機關之運用、故最屬重要者、而統制之結果關於與特產界之影響雖作種種考慮、然交易所被削其機能、觀測或恐爲不得已而出此者、消息方面、雖理解滿洲國今回所行統制之趣旨然若想到大豆之第三國向輸出帶有如何之重要性、則由統制招來價格之騰貴、而輸出益爲阻害、爲政府者亦將不能忍乎『確信對於斯種現象之現出防止、須以適切斷然之處置、十四日內地、原來以大連爲始、滿洲國內之交易所行市、一齊暴騰、政府之意圖尙未徹底、故一般不能理解、因之待望政府之具體的統制方針從速發表、又豆拍爲包含於統制品類乎或除外乎、皆有種種之臆測、最後業者關於統制實施前之已約定品適用統制規定與否茫無判斷、大根既已定品或不能溯及之、此點於統制規定公佈之際須明示之云、

本年度種馬及交配馬 各縣配給頭數決定

【吉林】吉林省六年度國有種馬及交配馬、向管下各縣之配給頭數決定如左、配給預定四月初旬起七月下旬止完了、

縣名	交配馬數	種馬數
磐石	四〇〇	二
雙陽	四〇〇	二
九台	六〇〇	三
農安	一八〇〇	一二
懷德	一二〇〇	六
楡樹	八〇〇	四
長春	八〇〇	四
長嶺	八〇〇	四
計	六八〇〇	三七

日皇后陛下御慶事 協會規定奉祝辦法

【哈爾濱】協和會哈爾濱地區本部、茲奉聞友邦皇后陛下御慶事將臨、且早爲日滿國民翹首翹望、茲基於日滿一德一心之眞正精神、屆期除使市民一體懸掛國旗外、並使各分會按照左記規定一致懸掛日滿國旗、用表敬謹奉祝之意、

一、御慶事在午後五時以前發表時、當日懸掛國旗、

二、御慶事在午後五時以後發表時其次日懸掛國旗、現在該本部已將此旨分函通飭各分會並關係機關、屆時一體遵照實行云云、

縣長北滿視察回縣

【東豐】縣長趙長生氏、前奉令參加北滿視察團、於一月二十六日起程、赴北滿濱江、雙城、佳木斯、各地方視察街政及移民產業開發事業、現已視察畢事、於二月五日回縣、想此次視察所得、當能有偉大貢獻、以資改革縣政云、

警尉注重治安

【通江】月之二十日、本埠警察署、劃歸金家屯警署、將司法主任費瑤卿警尉留任、才大心細、經手以來、對於街面治安異常注意、晝夜督飭警甲設卡梭巡、不使有絲毫疏懈、因之警署雖然撤廢、治安鞏固如故、該警尉之慘淡維持、可見一班云、

城內南北分會改組

【阜新】滿洲帝國協和會、阜新本部、鑒縣內發展事務繁多由康德五年春、於城內成立南北分會各一處、藉謀協和繽密而便公務、迄今一年過程、經該會各職員努力進行、始有人之發展、收良好之成績、績爲行政便利計、將南北分會收成阜新縣分會、業於本月十三日午後一時、在縣公會堂擧行改組式典、併發給各職員任命狀云、

飭村調查貧民

【台安】縣公署、對於各河壩、及警備道路、來春修補時、擬以各村貧民興修、每日給以相當工價、卽以工代賑之辦法、但每人只多工作、不得過卄天、現已飭令各村長、對於所管貧民、詳加調查、造册報縣、以便土活起工、按名賑給云、

調查村屯農商數戶

【海城】縣公署、頃奉省令飭調查管下各村屯農商戶數、具報以資、明瞭各村屯、商農確實戶數、本縣奉令後、即經轉飭各村長詳査具報云、

爲强化市內警備 各警所裝設警民聯絡電話

【吉林】在從前舊式電話之時、市內電話與警察廳各分所之電話可作聯絡、自從改爲自動電話以來、連絡上諸感不便吉市商民爲圖與警察廳各地派出所連絡上便利起見、以糧米行分所爲先創由河南街糧米行爲商號自動熱心治安、購買自動電話一架裝設在糧米行派出所內、以便有警報時聯絡之敏速、並將分所電話號碼印刷多張、每家商號一張貼於牆上、以備有警時報名、其他各分所內臨江門巴虎門等地方分所十餘個亦相繼裝設商號市民聯絡强化、宵小更無思逞之機矣、

品行不端吏夫被撤

【開原】開豐鐵道沿線、部家店站、近日各商號送到之貨物竟頻頻發生丢失之弊、經該會社派員調査、証明屬實、並查事故發生、均是夜間所出、可証該吏夫不但未能充分盡職

科長視察村政

【海城】本縣行政科長曲澤、爲促街村行政之素質向上計、特於月之十四日、躬赴八署管境之騰鰲堡、湯崗子、周小屯、曾飯寺一帶、視察村政、並召集街村屯長等、開茶話會、諮詢農村之生活狀况、若有官民隔閡之處、不妨當面陳述、務期官民一體、双方相輔而行、達到育成街村行政之圓滿結果云、

對滿蔬菜會議出席之 上田國際支店長歸連

【大連】本月三、四兩日於台北所開之台灣總督府殖產局主辦對滿蔬菜會議、出席之國際運輸大連支店長上田正喜氏、已乘十五日入港鴨綠丸歸任、其談話如左、將台灣豐富之蔬菜向多期最缺乏之滿洲輸出、已經實行、今度之會議爲主、以輸送連絡爲中心、所行之對滿輸出生果規定台灣鐵道、商船郵船滿鐵均有優先的辦理、已得實施之好成績、主要之消化地爲奉天哈爾濱、

吉省街村實行後 街村稅徵收規定

【吉林】全省境內街村制之實施、有由六年一月實行之縣份有由六年三月一日之縣份省當局爲街村制實施後、應徵收之街村稅、基於經濟部稅務司長之課率法、須完全省街稅村稅之規則準則、須令各縣遵照征收、街稅規則準則、

第一條、街稅除法令另有規定者外依本規則賦課征收之、

第二條、應爲街稅賦課者如左、

一、門戶費、

二、地費、

三、家屋費、

四、雜種費

第三條有倫漏街稅者、將其倫漏之金額一時賦課之

第四條街稅中對於分期征收者其稅額按各納期均分之但發生一分未滿之零數時、其零合算於最初之納期內、

第五條門戶費依其年月日現在賦課之、

第六條關於門戶費賦課之等級差別及各等級之賦課額、每年度以預算定之、

第七條門戶費納稅義務者之所得額依左列各類計算之、俸給給料軍貼、恩給年金賞與、退職給與及有此等性質之給與按上年中之收入金額、但由上年末、繼續受支給者、按其年之預算年額、

第八條街長認爲轉別事故者不賦課之

第九條地費

第十條家屋費

第十一條雜種費

第十二條村稅分爲門戶費、地費兩項、

有力紳商自動輸捐

【齊齊哈爾】爲一般貧困市民、而募集年末同情金、迄今已達四日、而一般市民之有力者、對此擧動均表同情、故在王會長首行自動輸捐後、繼其善擧者、大有人在焉、日昨復有自動輸捐者、茲誌其氏名如左、平顯興前省長一〇〇元、趙海石一〇〇元、公和厚一〇〇元、張鳴九九十、洪昌盛九十元、李興唐五十、孔玉書五十、靖樂華五十元、復成永四十、瀛川五金行四十、

卒然滑倒即斃死

【寬甸】當茲年近歲逼時期、鄉人多進城購買過年物品昨晨有邑南于某、尙當壯年、進城買貨、行至城南、卒然滑倒、立即斃命、實屬怪事、行路者可不愼諸云、

毛皮組合結成

【齊齊哈爾】爲順應統制毛皮皮革類之方針、本市商會昨午後一時、乃召集市內毛皮商八十一戶出席、成立組合、同時有開拓廳殖産科、張長、及詳爲解釋同法規後、及正式票選組合長、結果義合成經理、韓雲沂當選爲正組合長、恆豐祥經理李文祥副之、此外並有六名爲委員云、

新設兩中等學校

【齊齊哈爾】省公署民生廳文敎部、自實施新學制以來頗獲良好之效果、近更基一般民衆之要望、於本年度、設立拜泉女子國民高等學校、及安廣農業學校云、

漫畫

失眠之英國

世界政局聲浪此伏彼起、英國夜不成寐矣、

一九三八年國際漫畫（美報）

燕京風光

起疑雲商人控夥友

崇文門內、東單牌樓棲河樓住戶杜德順年四十七歲、京東寶坻縣人、賣乾粉爲業、髮妻死去即憑媒花彩禮洋一百四十元、娶得符姓女年二十二歲爲結褵後、夫妻感情不甚融洽、杜有同夥人崔景昆年三十一歲、口齒伶俐、且好修飾、因與杜同夥作營業、時常至杜家、日久遂與杜妻符氏發生戀愛、後被杜視破彼二人之詭密、喊警告發、案歸北京地方法院刑庭、昨日下午三時傳到杜德順提出杜符氏崔景昆開庭審理云、

大賭窟被抄罰辦

前門外王廣福斜街興業土藥店、舖長馬春明四十餘歲、近因生意不佳、乃異想天開、遂約集友人、常振惠三十七歲、住胡內方巾巷、在舖中聚賭、各樣賭具俱全、每晚門庭如市、乃被外二區署偵知、於昨日晨三時許派官警多名、會同本段警長、前往抄辦、當時抄獲賭徒李煥之等四十三名、連同賭具及馬某等一併帶區訊辦云、

義父殺義子 王天寵殞命

和平門外百園、住戶王天寵、前日上午被延壽街延盛齊衣舖、伊義父衛玉祥用刀砍傷頭部五處、兇犯逃逸、王經警將其送往附近平施醫院救治、至昨日下午王因傷重身死由該院報區電請法院派員相驗云、

因受經濟壓迫 男子服毒自殺

崇文門外下三條、住有劉文玉、有子名景福二十七歲、作小生理爲業、劉景福近因受經濟壓迫、乃萌不生之念、于前夜十二時許、伊用煤油攙鹽水同服後、毒發經其父報警、將劉景福送往協和醫院救治、因服毒過多、乃無法挽救、旋於昨日下午、死、由該院報區、電地方法院派員相驗云、

包房人大施威

前門外天橋進西居仁里、住有艾李氏三十八歲、該院有包房人傅文彩年二十一歲、性極粗暴、艾李氏因手中拮据、拖欠房租未付、昨日下午傅向其逼索因此爭吵、傅蠻性大發、用脚將艾李氏左脇踢傷、該氏因傷嘔血不止、當時喊嚷救命、經外五區署守衛警士、聞訊趕到、將傷者送醫、傅某帶區訊辦云、

惡徒行同梟獍 車夫無良棄養老娘

齊化門外、營房四條住戶、關那氏年六十二歲、大興人、乃夫爲旗族職官、早年去亡、遺有二子、長子名關福元年三十九歲、在東交民巷拉車、次子關福慶在外爲商、二子分另過、關那氏度日費用、咸仗次子供給、去年冬季、次子媳双氏死去、次子在外並未來信、那氏勢將斷炊、遂尋找福元要錢度日、而關福元並不瞻顧、因之母子爭抄衝突、喊來警察告發、案歸北京地方法院刑庭、昨日下午三時傳到關那氏提來關福元開庭審理云、

索債動兇少婦流產

和平門外臘竹芯、住有何拴氏二十四歲、其夫以開劈柴廠爲業、有發賣劈柴人、王富運三十八歲、京西高碑店人、何曾欠王劈柴洋十八元、昨日下午王向何拴索欠、伊支吾未償、因此二人發生口角、王情極、將拴下身踢傷、該氏懷有孕三月、當時流產、傷勢頗爲危險、經警士趕到、將傷者送醫、王某帶區訊辦云、

丁局長奉令講習

【通江】本埠郵政局長丁士良來、通任事以來、對於郵政各項、日見起色、加以集配員艾作新服務多年、郵政老手、協力補助、較之以前歷任局長大有霄壤之別、實以得人而理之所致也、現該局長奉令赴四平街講習、於昨東裝前開於月之十五日回局服務、想此番講習歸來、更能有一番起色之可補云、

請願警出勤給津貼

【開原】開豐鐵道株式會社對於請願警之出勤、由本月份起警士二名、每月各加給乘務津貼國幣四元、警士六名、各月加給乘務津貼三元、以示優遇云、

佈告招考教師

【寬甸】本縣、育急極整理爲過進計、將濫竽之流、全行免職、間有請假者、是以材缺乏、現佈告招考、考期定於二月十日、期前將願書履歷書提出、有志者、共速投考

朝風中弔旗飄揚 (興安軍)勇士慰靈祭嚴肅擧行

【通遼】國軍部隊之作戰或討匪行而化爲尊貴英靈之興安軍戰歿勇士之大慰靈祭、十四日午前十一時三十分起、在興安南省通遼蒙古忠魂塔前、於皇帝陛下御差遣之那侍從武官臨席之下、興安軍司令官巴中將爲祭主、于治安部大臣始及日滿蒙官民多數參列中盛大嚴擧行、

【寫眞】（一）早春之大空白雲低飛、朝風中弔旗飄揚慰靈祭開始（二）感煞流淚中讀弔詞之祭主巴司令官、（三）慰亡去戰友英靈之弔砲（四）參列讀經之蒙古僧侶

國通寫眞部

吉省各縣六年度 預算編造確定計劃

【吉林】省公署以康德六年度、各市縣旗預算編造計劃、經吉林省確定編造認可各項、令市縣旗長依造左列各要項呈報本年度、算、

一、國費並省地方費補給金雖未決定、而待其決定、則預算之認可遲延、處事務執行上亦多不便、故暫依前年度預算現額（最終之追加更正預算並參酌過去之實蹟及各）縣、特殊事情等、項査定六年度預算待補給金之決定後逐次追加或更正

二、依前項主旨、對於勸業關係經費待遇改善關係經費及歲出臨時部所勵各經費依補給金之決定、自有相當變更、

三、各項所勵之人件費、於現給辦理之、

四、臨時警察費（除請願警察費）如由縣費支辦時、於經理事務上便之處甚夕、茲有由六年度起由省地方費支辦之方針關係故當初預算刪除之（非確定關係請諒知）

奬勵人民納稅 科長赴鄉表彰

【法 】本縣財務、經縣長副縣長之悉心經理、及財務關係職員之努力、造成優良之成績、此爲上憲所讚賞者也、縣方鑒於人民納稅、均能熱心茲爲奬共忠誠國民義務起見財務科長征收理財兩股長、分赴各村擧行納稅熱心人民表彰狀授與式、並召集各村民、均往參與、以申訓勉、而諜將來財務日趨圓滿也、聞於日前起始、期以四日矣、

楊科注視防年

【台安】縣公署、警務科長楊榮三、現以舊年關在邇、加以金融之奇緊、恐不肖之徒、乘機出而擾害市面、是以責令一署警士、改裝便服數名、於集市之日、雜入各繁華市場內暗中偵査、以期宵小除滅、而安市面、又訊楊氏爲巡視台黑新民毗連之處、注安起見、於本月十一日、帶同警士、携帶機關槍、乘汽車前往宣撫云、

國婦會圖組織强化 今日開催籌備委會

【齊齊哈爾】滿洲國防婦人會即應之現下之時局、圖會組織之强化、定於龍江省在齊齊哈爾省本部及市支部、在泰來、克山縣支部、於省內主要都邑二十五處各設置分會、予定以本年三月一日之建國佳節爲、一齊擧行結成式、當地國婦支部及協和會省本部、爲此準備、十七日午后一時起、在協和會省本部會議室、開第一回籌備委員會、計議關省本部規程省本部長外役員之詮衡及其他事項、

山西華北開發總裁 于十五日來連發表談話

【大連】華北開發會社總裁山西恒郎氏、約經一月之久、滯東、整理要務、乘十五日午前七時入港之〇〇K連絡船鴨綠丸、與津矢田秘書一同至連、談話如下、與中股移讓完了、乘此機會與關係方面拜會、約有一月間滯留東京、華北開發會社、今陣容已悉整備、適當、即當開始辦公、直接事業之開始會社約於六月之際可能起始、興中本社之向北京移轉、目下呈請認可中、來月有可准之勢、興中事業移管前、使目下開發會社獨立、鹽粘地、電氣、花其他各方面亦着手擴充、交通會社之新設、現下對任何準備進行中、約三月內即可告竣云、該總裁滯連一日、十六日乘亞細亞經過奉天就歸任之途云、

金融組合宴會各界

【開原】假市內公會堂開催第十四次定時總會之開原金融組合、爲招待各界、以資聯歡計、特於定時總會散會之後、繼續擧行懇親宴會、由開原警察署長、街長、金融各關係者新聞記者等、多數來賓出席之下、該組合長川島氏、向來賓致簡單之謝詞、賓主盡歡、觥籌交錯、頗極一時之盛、直至晚九時許、始盡歡而散云、

服務忠誠蒙嘉奬

【開原】功雖小而必奬過雖微而不遺是開豐路對所屬最注重的法則故該路員司莫不小心翼翼忠勤奉公茲以某機關所屬長之記名免票借記名人以外者執持、將公用免票借與非該機關之人使用有負優待本旨而車隊長白書泉竟能細心驗出服務忠誠殊堪嘉尙特嘉奬一次以資鼓勵云、

冬天的腸胃病宜用愛脯

百補不如腸胃的整備
常用愛脯胃口大開

痛苦難堪的腸胃病
請速活用愛脯！
定能脫離所有的病苦

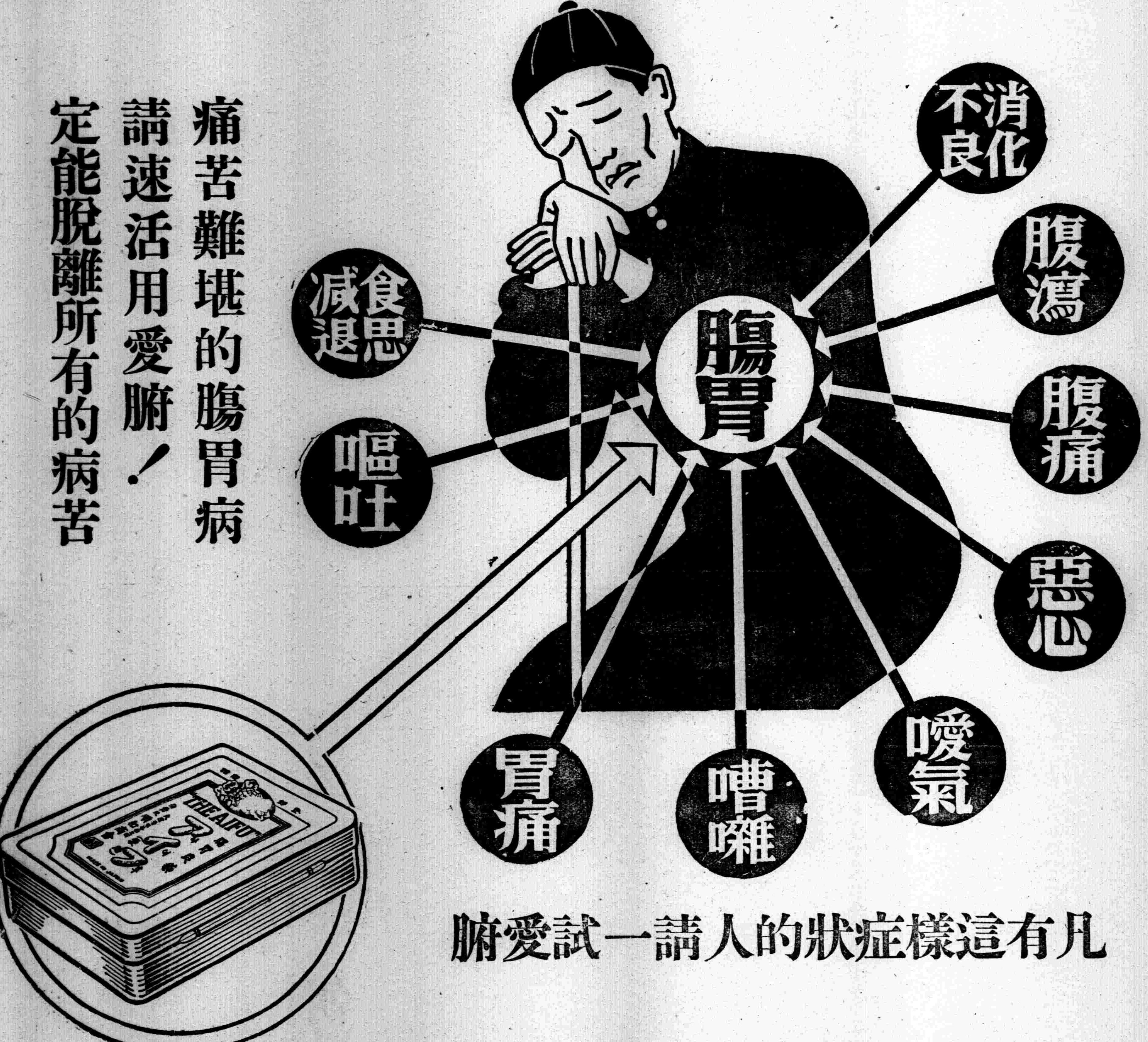

凡有這樣症狀的人請一試愛脯

消化不良、食慾不振的時候、如不治其原因、祇求進補、乃好像破桶盛水一般、反多勞腸胃、而使漸成慢性腸胃病。所以與其進補不如加强腸胃因爲此乃治病的先決問題。

攝生不宜、則不但易致消化不良、食慾不振、便通不順、腸胃機能失調等弊、而且傷害營養喪失體力和氣力、且有諸病乘機叢生的危險。爲了挽救此種障碍一面爲了加强腸胃機能、最近治療藥**愛脯**頗爲一般所盛用。

原來我們腸胃壁、以粘膜下組織、肌層、漿膜各層而構成、富有彈性、不但其本身是非常强靱、而且覆有鹼性粘液苦、故雖遇消化力强烈的胃液、也不易受其侵傷。可是若攝生不佳、暴飲暴食、咀嚼不充分、飲食無定時、或以不消化物、過熱過冷的飲食物、酒、菸草、香辛料等而給與腸胃過度的刺戟、或過重的負擔、則粘膜受傷而起炎症、腸胃肌肉弛緩而致收縮作用衰退、分泌神經興奮、而起胃液過剩症、胃酸過多症、胃腸運動滯呆而消化酵素的分泌衰退。食慾不振、想吃也不能吃、不吃甚麽胃或小腹也覺有膨滿或重壓之感、不但有時嘈雜惡心、噯氣、而且胃部作水振響、腹部咕嚕作聲、腹空作痛、腹瀉便秘交至等々都是因此而起的症狀、倘不早日調理、則有演成慢性、或誘發潰瘍、癌種的危險。

所以有這種徵候的時候、須先服用治療藥**愛脯**、而以適切的治療和周到的攝生、極力防止病魔而侵淩、乃爲緊要的手續。因爲治療藥**愛脯**具有病原、對症的兩種作用、就是主藥沈着於腸胃內壁的病變部、治療所有炎症、加强粘膜、加緊其弛緩、整頓分泌或蠕動機能的異常、同時吸着腸管內的有毒物質、排泄於體外等、一面解消嘈雜、噯氣、惡心、胃痛、腹瀉、便秘、嘔吐、消化不良食慾不振等諸症狀提早機能的恢復、所以因此双重作用、而可挽救所有的腸胃障害。

藥價　四日份七角五分・八日份一圓五角
十七日份三圓・特製十一日份五圓
重症宜用特製愛脯・便秘症宜用加減愛脯

▼各埠著名藥房均有出售▲

日本大阪市東區淸水谷西之町
總發售處　順和商會
振替大阪三四五四番　電話（東）五〇〇〇・五〇〇二・五〇〇三番
分行　東京市本鄕區眞砂町九番地
大連市山縣通九十八番地

經濟與產業

滿鮮國境綫之相映勢力（2）

日韓合併三十年紀念之劃世紀與

魏史之相映

鴨江下流地區繁殖之民族、高句麗族之發展、鑑地理的關係、吸入漢文化且佛教思想之普布及發達、爲基準、土木、工藝、文化呈示大勃興、于同時漢人移民亦爲混入、是等之關係、於高句麗及漢民族之交通、得發見、按魏志上、揭示之高句麗族者、以高句麗爲東夷扶餘之別種、言語諸事雖同一、其性氣衣服、有相異、依魏史之傳說如左記、

高句麗在遼東之東千里、南與朝鮮濊貊、東與沃沮、北與扶餘相接、丸都之下方、可二千餘里戶三萬多、大山深谷、無原澤、隨山谷以爲居食澗水、無良田雖力佃作、不足以實口腹、其俗節食好治宮室、於所居之左右立大屋、祭鬼神又祀靈星社稷 其人性凶急、喜寇鈔、 其國有王其官 有相加對盧、沛者、古雛加主簿優台、丞使者、皁卑衣先人、尊卑各有等級東夷舊語以爲夫餘別種言語諸事多與夫餘同、

而該民族之特徵者、左記要項爲列舉、爲注目之點、

一、雖不有大倉庫、各戶有小倉、
一、以米糧魚鹽、爲食、
一、男女興歌戲
一、習俗潔淸釀造爲任、
一、十月祭天稱東盟、公會之時着用錦繡之衣服、以金銀爲裝飾、
一、國東在大穴、名隧穴、十月國中大會之時迎隧神爲祭祀
一、積石爲封、列種松柏、
一、國人有氣力、爲慓悍好鬪

依前揭之文獻的指示、大體其民族性、爲北部朝鮮之民族及在滿民族之聯關、明爲極東之滿鮮民族也、

民族的特徵

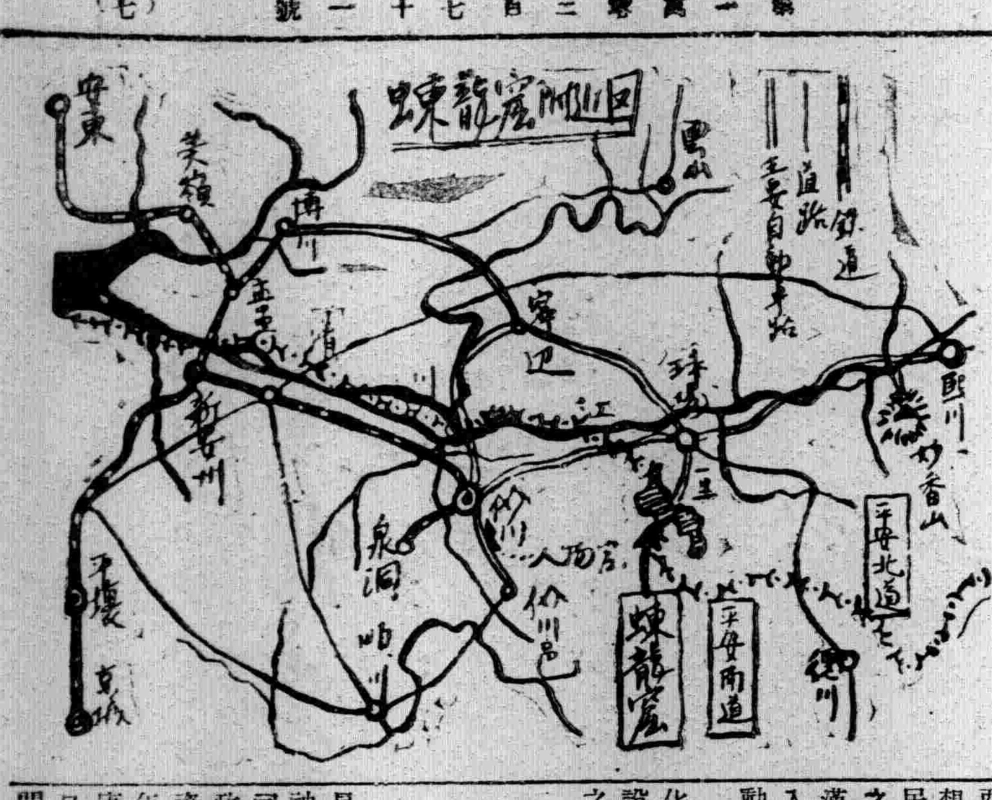

魏史上漢人種之觀察、以高勾麗爲山谷居住之民族爲白頭山下發達鮮民族故由漢民族、觀察之時、料地之小、以農產資源之薄少、爲糧穀不足之民族、不足怪也、

然當時之文明並產業經濟之機構、僅以農作物、爲單位係唯一資源之民族、故該考察者、於西紀元年當時（皇紀六百年代）、爲當然之考察、然今日之東邊北鮮之一帶、富源的構成不但農作物鑛產資源之開發、工業之勃興等有一大發展、鮮滿中佔重要的富源、洵爲劃世紀的事實、

已金銀錦繡之豐富、今日之北鮮及東邊之金產地的構成、柞蠶工業之發達、爲必然之認識、又酒造業之發達、松柏之利用等、爲極 東民族 之代表的習性、日鮮滿民族共通之習性、悉爲指適也、

國東之大穴

亦國東之大穴者、其指示物雖無明示、蓋該大穴者、指示平安北道邊郡龍川面雲山站之蝀龍窟、得推察、蓋蝀龍窟、爲著名之鍾乳洞、鑑洞窟之宏大、岩石生成之古年代、得稱爲世界之一、虎窟已古來附近人民爲知悉之名所、已高麗時代、認文献上揭記、該通路、經新安州、降車价川更沿淸川江走行赴蝀龍窟价川驛前 乃指南板、揭示該記事說

▲地下金剛蝀龍窟

（位置）平安北道寧邊郡龍山面龍洞

（距離）由价川驛五六粁二蝀龍窟驛降車、要徒步三十分、

洞窟內現在踏查之深勝區域除支洞、幹洞二五〇〇米洞內有洗心洞、鍾乳洞、多佛洞、龍溯洞、碧天洞、金剛洞寺數千所奇觀怪洞、有山、有瀧、有池、壯絕奇快之仙境、

附近有妙香山富景勝爲朝鮮建國之始祖檀君降誕之地、鑑以上之事實、滿鮮國境綫一帶、特鴨江、淸川江一帶古來產業發達上佔重要地位之事實、爲明僚之關係、

當時滿鮮之民族據東邊及北鮮一帶地區、吸入佛教及儒教專謀國土之產業勃興、比今日之鮮滿國境綫一帶開發、興趣爲甚多、

遼東半島 及東邊 北鮮之一帶、今迎工業開發時代、現出鮮滿、產業普羅克之新建設、爲民族關係之新展開、

國內城之建設

而觀高句麗勃興、當時之漢民族關係、以義州之地爲最重要、鴨綠江岸、定國內城任建地國開發之工作其勃興勢力、得窺知、

而鴨江岸開發上、定都城之事實、史家各雖有異說、大體以鴨綠江 之以北、爲其所定地、對丸都城之所在、觀列擧之地名

一、安市城
二、奉天省懷仁縣北方元刺山城
三、奉天省興京
四、平北寧遠、之劒山、
五、滿浦鎭對岸江項石子說
六、平北楚山說
七、奉天省輯安縣說
八、板石嶺、
九、臨江縣帽兒山西南
一〇、楡樹林子 街（通溝附近）
一一、海龍說

而最有力者、爲通溝城（輯安）、而東邊北鮮之兩地域、開拓產業並文化之事實、以魏史指摘之點、得察知、文化產業上、其當初以鴨江北部（則東邊）爲據地、北鮮之經營爲第二次、其地理的關係上、由西北一帶傳流之佛教並儒教思想、文化學術技藝等直接向該民族爲傳流、得首肯、該思想之系統由北部蒙古系、及西部漢人之兩方面、向東邊爲傳入、當時對東亞民族思想的衝動、之狀態爲頗大也、

斯東邊經營之民族攝取該文化並思想而得高勾麗文化之建設、當時對產業並經濟界影響之大、爲當然的事實也、

物動委員會 幹事會開催

【東京】滿洲國政府、過般星野總務長官、岸產部次長、神田企畫處長、代理青木金融司長等代表數氏東上、於日本政府當局之間、關于日滿間物資相互供給、遂折衝、而自本年四月、新迨明年三月、樹立康德六年度物動計畫、自十五日午後一時在日滿軍人會館、開催物動委員會幹事會、由神田企畫處長代理報告日本政府之折衝結果、關于滿洲國物動計畫之折衷、爲下協議中、故政府、企畫處產業部經濟部等關係當局爲中心、進諸般之準備、近開催物動計畫委員會、

特別投資之第二準備金

【新京】伴隨設立滿洲特殊製紙株式會社、及滿洲生活必需品配給株式會社、政府接受其股票之第一次繳納金並依據滿洲房產株式會社法第十一條之規定對該社康德五年度之決算有支出補給金之必要政府乃提出本案、經十四日參議府議詢裁可公佈如下、

玆依會計規則第十六條之規定經總裁可將康德六年度投資特別會計第二準備金支出如左

經濟部所管投資特別會計　二、二五〇、〇〇〇圓
第一項出資支出欵　二、二五〇、〇〇〇圓
第二十目滿洲特製紙株式會社出資金　二五〇、〇〇〇圓
第二十一目滿洲生活必需品配給株式會社出資金　二、〇〇〇、〇〇〇圓
第七欵補給金　三六八、四六〇圓
第一項補給金　三六八、四六〇圓
第一、滿洲房產株式會社補給金　三六八、四六〇圓
總計金　二六一八四六〇圓

滿洲生保業績

【新京】滿洲生命保險一月中新契約及其他增加件數一六三六件、金額二百廿一萬三千圓、扣除消滅 契約及 其他減少、月末當日契約金額爲三千六百四十二萬三千圓、詳細如左（單位千圓）

月初當日	二三、三九六件	三四、三〇三圓
新契約及其他增加	一、六三六	二、二一三
消滅契約及其他減少	七二	九三
月末當日契約	二四、八六〇	三六、四二三

社線存貨一空方針

隨伴興亞建設資材之增加及滿洲國產業五年計畫、因資材輸送之激增、山積之存貨、爲目前、對貨物輸送注重之滿鐵社線當局、爲鐵道精神作興月間之一行事、利用舊正三日間之休日、謀存貨一空、即二月上旬末積內存貨比前年同期十五萬噸爲多、有卅五萬四千噸一方院內既有五十萬噸餘之貨物、此時不過平日搬入噸數之五十九％、舊正三日間、對輸送當局爲旱天之慈雨也、乘此好機、荷役作業請負人及專用側線從事員、荷役關係者等總動員舊正中、堅持平日輸送力又別運行十二個列車臨時車斷行一千貨車之增配、以三日間內對預想搬入數十萬噸、發送廿萬噸以謀一空、

日本塗料社 設獨立會社

【東京】日本塗料會社於廿七日開催之定時株主總會附議今期利益金處分案、（紅利一分增爲年九分）並同社滿洲工場（在奉天）分離設滿洲華北方面爲目標設獨立之子會社而設立滿洲日本ペイント會社（資本金四百萬圓）已求承認、

小西關 亞洲電影院 電車路

年末特別優待貢献

只此一天 樓上票價一角五分 樓下一角

半價証無効

天一公司出品 芸蘭姑娘 陳玉梅 孫敏 主演

聯華應時作 除夕

天光電影院 十六日 十七日 公映 迷途的羔羊 下期開演 母親的秘密

雲閣電影院 十六日 十七日 演 父母子女 文化公司有聲歌唱對白巨片 胡蓉蓉 龔秋霞 主演 （下期） 舊歷三十日 初一日 初二日 初三日 初四日 特選新片 古屋行屍記

光陸電影院 二月十六日 十七日 只演兩天 金焰 胡萍 主演 桃花扇 新華出品有聲對白巨片 下期公映 茶花女

東安電影院 電話2.3542 演期 一日 二日 三日 四日 冒險 滑稽 爆笑 全部有聲巨片 天國地獄 陸克主演 南大貢献 票價一角 加演 全部有聲 旋風兒 啓事 本院十七日 十八日 休息

雙層化積膏 萬靈虎骨酒 特製至寶三腎丸

外埠函購郵費不加惟虎骨酒至少須三瓶方能寄再信內裝【滙欵】票務祈掛號

筋骨疼痛 四肢麻木 腰腿背痛 風寒濕痺
胃脘腹痛 五積六聚 多年痞塊 腎寒疝氣
婦女血積 經血不調 經閉白帶 每份壹圓
足手拘攣 筋骨麻木 中風中寒 瘓痺癱瘓
半身不遂 腰腿背痛 心腹疼痛 腎寒疝氣
陽痿囊縮 婦女血寒 子宮寒冷 每瓶貳圓
精關不固 夢遺自遺 陽痿早洩 房勞過度
腎虧腰痛 精神萎弱 精乏髓空 氣力短捉
神經衰弱 淋濁疝氣 下元虛冷 每盒參

總發行 奉天市鐘樓南路西 德潤堂藥局

南燭 京津素燭

敬神·奉佛·供祖·賀喜·祝壽 請用最鄭重◎最潔凈的 植物油製造之南燭及京津素燭 全滿各絲房及各南貨店均有代售

製造所 奉天大北門裡路東 新鼎豐號 電話四、二七八二番 支店 大西邊門外路北 新鼎茂號 電話二、三一六八番

營業課目：眞正花彫紹酒·腐乳·各種南貨·罐詰食物·海產乾素·糖菓·牛奶·奶粉·味の素·各種淸酒 洋酒 售零發批

大連汽船出帆
◇開往天津 長平丸 不容載每月七回
◇往青島上海 ▲奉天丸 二月二十日 ▲青島丸 二月十七日
◇開往伏木新潟 ▲河北丸 二月未定
一、上海航路上午十一時開船 改爲正午
一、台灣航路下午四時開始爲同五時
芝罘威海衛淸津雄基船票發售處 日本國際觀光局奉天支局 大和旅館出張所 城內分所電三-四六一一 哈爾濱新京各地日本觀光局

阿波共同汽船 大連出帆
◇開往芝罘 ▲十八共同丸 二月十五日
◇開往天津仁川鎭南浦 ▲神功丸 二月廿一日
◇開往天津 ▲第三壽丸 二月二六日
◇開往芝罘威海衛青島 ▲利通丸 二月二十日
阿波共同汽船會社 電話二五〇〇一番

患早洩病者必確實効果 防止早洩藥（外用） 性美膏（一圓二圓） 精力減退之人必備 回春聖藥 桃夢（一圓二角三圓） 加茂町十六番地 木村商行

対於梅毒是六〇六 対於男女淋濁是 G-U-CIDE 治尿塞

人造乳 是下奶的藥水 藥力准確 婦孺皆知 奉天市鼓樓南路東六號 永年西藥房發行 每瓶壹圓

保腎遺精丸 健腦培元

適應症 夢遺滑精 戒烟滑精 神經衰弱 藥價 一百丸 每瓶壹圓 外埠函購郵票限二四分者十足通用 奉天小南門內路東 蔭華大藥房總發行 電話四·二九一三號 各埠藥房均有代售

參烏鷄白鳳丸 婦女經血不調 乾血癆瘵要藥 適應症
清肺止嗽丸 肺病咳嗽 痰喘良藥 適應症
外埠函購郵票必寄滿一打者優待郵費在藥商自理 奉天鼓樓北 總批發處

經血不調赤白帶下久不受孕經閉不通滑胎胎漏臨產險症功能調經止痛養血安胎通經化瘀去赤白帶保產催生通乳止痛惡血攻心等服之立效定價每丸三角每打三圓雙料每丸六角每打六圓

內傷外感痰喘作嗽肺氣不清氣促胸痛功能退熱鎭嗽定喘除痰驅除肺勞定價每盒國幣五角每打國幣五圓

晉益堂藥店 電話四三七〇四號

股票買賣 信用素著 効辦謁誠 如蒙見委 無任歡迎 詳細買賣股票須知 倘蒙通知即時寄呈

列左高價獨家收買 ◎奉天紡紗◎開豐鐵路◎營口紡紗◎政記輪船◎滿洲電業◎奉天商工◎滿洲洋灰◎各種股票◎零散股票價値提高 迅速者優待

關於各種有價股票一切業務 福岡屋股票現物店 奉天宇治町十三番地路西 電話（2）二五七四番 營業時間（自午前九時至午後五時）

新式實用商業簿記 高元海先生著 【再版出書】全書一冊定價一元貳角 外埠函購寄費一角四分

本書出版以來頗蒙各界踴躍爭購、茲特重新增訂再版發行、以應購閱諸君之惠顧、此書內容豐富、理 透澈、對於帳簿組織、會計科目及記帳決算之方法、闡明極詳、頗切實用、而例題實習記帳、參酌一般商家業務實踐、最易明瞭、尤非他書所可比、既可爲商家改帳之準繩、又可供學校教授之課本研究簿記者、不可不手此一冊、書出無多、購請從速、

發行所奉天鼓樓北 章福記書局 代售處奉天小西門外 復興商店

虎骨花蛇藥酒 頭痛藥 老福順堂

專治偏正頭痛各神經痛及暈眩更能消除鴉片癮者體內之積毒每袋三角每打三元函購每次郵費壹角

本藥酒專治腰腿疼痛四肢麻木肝胃氣痛小腸疝痛口眼歪斜半身不遂及婦女經血等症大瓶三元小瓶壹元八角外埠函購無論多寡均加郵費三角但小瓶藥酒每次至少須購足兩瓶

虎骨熊油膏 專治腰腿四肢疼痛胃腹寒積痞塊腎寒宮冷經痛帶下等症每張壹元小張六角函購每次另加郵費壹角

去病益壽 整腸補血 若素

傷風.腸胃障碍由此得以絕跡!

溺愛反使小孩成爲虛弱

天寒了添加衣服、風吹了給帶風帽、只知一味愛護、不顧其他、那不是養育健兒的道理。爲獲健兒、總得講求相當的鍛鍊、務使愛兒慣於薄衣素食、多浴空氣日光、作適度的運動、以便鍛鍊兒童的皮膚、氣道粘膜、腸胃組織、但此種鍛鍊法、乃以適應身體的狀態爲條件、萬勿失於過度。如對小孩常給「若素」、則能增加耐於鍛鍊的力量。

一劑包羅各種榮養素

榮養素的豐富、乃「若素」特色的一個。「若素」所含有的成分、就是加强呼吸器粘膜的維他命甲、丁、加旺新陳代謝的維他命乙、鈣、增加血肉的奴克靈、硐基酸、鐵分等榮養素、相互協助發揮綜合効果、所以有改善榮養、加强皮膚及全身的抵抗力、造成不易傷風不壞腸胃的健康體質。

愛護發育時期的腸胃

小孩的腸胃、因在發育途上、故易起消化不良腸胃加答兒或食傷等等、這些障碍都是造成虛弱體質的最大原因、「若素」的功効、乃以細胞賦活作用爲中心、故腸胃得以轉弱爲强、消化吸收能力隨之增進、大便整頓、腹瀉便祕均可恢復常便。

造成不怕病菌的身體

據生物學的見解說、對於已侵入體內的病菌、擔負撲擊任務的就是血液、尤其是白血球的捕食病菌的作用、所貢献的不鮮。然而「若素」因爲具有增加血液、提高白血球吞菌作用的功効、所以既能防止肺炎、結核等凡因黴菌而起的一切疾病、又能挽救疲乏、加旺體力、總之加强腸胃與皮膚氣道兩方的面抵抗力、以便杜塞病菌侵入體內的道路。正是養成小孩健全的身體上最合理想的良藥。

遍銷寰球

藥價低廉

粉末三十日量 錠劑三百片裝 一元六角

三百片者、可爲大人之約廿五日量、十歲前後者約四十日量・五歲前後者約五十日量、三歲前後者約六十日量。

股份有限公司 若素本舖榮養與育兒之會

東京・大阪・奉天・天津・上海